EDICION DE 16 PAG.
AGENCIAS EN EL EXTERIOR
NUEVA YORK: 141, BROADWAY
LONDRES, 4 & 5, COPTHALL COURT
AGENCIAS EN TODAS LAS PROVINCIAS

LA NACION

PRECIO: 20 CENTAVOS
NUMERO ATRASADO: 40 CENTAVOS
SUSCRICIONES:
Por un año: $ 50.00 - Por seis meses: $ 26.00
Por 3 meses: $ 14.00 - Por 1 año exterior: $ 110.00

AÑO IV. Santiago de Chile, Lunes 19 de Julio de 1920 Núm. 1,283

EL TIO DE AMERICA

Hace algún tiempo el señor Sabino de Sousa Pancada, comerciante de comestibles en el Pará, escribió así a su sobrino y futuro heredero Alfredo Carbalhosa, que ya en ese tiempo era padre de dos niños y esposo de la buena María de Resgate.

"Hace varios meses que vengo pensando en un viaje a Europa, y quedarme una temporada en el país natal. Va para treinta años que estoy aquí, y ni una sola vez volví a ver Lisboa. La vejez me trae nostalgias, y así, dentro de tres o cuatro meses me tendrás ahí, apreciable sobrino. Arréglame una habitación al lado de la de tus pequeños, de quienes me acuerdo tanto como si los hubiera visto alguna vez. Arturo, principalmente, es mi pasión. En la fotografía que me enviaste últimamente, parece un querubín. ¡Pobre creatura!...

—¡Este es un hombre de oro!—dijo Carbalhosa a su esposa después de leer la carta. ¡Y honrado! ¡Y hombre inteligente!

—¡Y hombre de sesenta años!—agregó María de Resgate, acariciando los cabellos rubios de su hijo Arturo.

—Dios le conserve la vida, que no por ser su heredero me olvido de la amistad que el viejo me ha dispensado siempre.

—¡Ni yo!—afirmó María.

Después de un corto silencio Carbalhosa dió en la frente de su esposa y de sus hijos los tres besos sacramentales, y exclamó:

—Son horas. Me voy al correo.

Carbalhosa estaba empleado en el correo desde hacía diez años. Esa noche tenía que ir a Elvas en comisión de servicio. Era por el mes de Febrero y el tiempo estaba húmedo y lodoso. Carbalhosa andaba un poco acatarrado. Al salir del correo sacó el pañuelo para sonarse y al volver a casa, a la hora de cenar, notó que perdiera la carta del tío Sabino del Pará. Sin duda, al sacar el pañuelo se le había caído. ¡No le diera Dios mayores cuidados! Estuvo luego hasta la noche con su familia. De sobremesa, abrieron una botella de oporto. Después Carbalhosa quiso saber si estaba preparado su pequeño equipaje. El tren salía a las ocho de la estación de Santa Apolonía y estaría tres o cuatro días ausente.

—¡Tanto tiempo!—dijo entristecida María de Resgate.

—¡Pero es el servicio, hija mía! No hay más remedio que obedecer.

—¡Y yo quedo aquí solita!

—¡Bueno! Tres días o cuatro pasan en seguida.

Bebían a pequeños sorbos la alegría color de ópalo del oporto, que les ponía carmines de vida en la faz y que relucía en los ojos en forma de chispitas pícaras.

—¿Y cuando llegará el tío Sabino? — preguntó de pronto Carbalhosa.

—Tiene tiempo — respondió la mujer.

—Le daremos nuestra habitación cuando venga. Es la más espaciosa y la que tiene mejor papel. Además, está al lado de la sala...

—Bueno.

Y un momento más tarde agregó Carbalhosa:

—Me estaba ahora acordando de una cosa, que tendría una gracia inmensa.

—¿Qué es?

—Si el tío Sabino llegase mañana o pasado, durante mi ausencia.

—¡Pero yo nunca lo ví!—exclamó María de Resgate.

—Pues, por eso mismo tendría gracia. Pero espera. ¿Y el retrato suyo que venía dentro de aquella maldita carta que perdí? También se fué con ella. ¡Demonio!

Carbalhosa volvió a llenar las copas. Y tomando la suya, la hizo chocar con la de María, en un brindis.

—¡Por la felicidad de nuestros hijos!

—Por la felicidad de nuestros pequeños.

A las 7 Carbalhosa besó a los hijos y a la mujer y partió para la estación de Santa Apolonia.

* * *

Al día siguiente, a las 14, llamaron a la puerta y la sirvienta dijo a la señora que estaba allí un señor de edad. María de Resgate fué a ver. En cuanto apareció, un hombre casi anciano depositó en el pasillo una maleta de cuero, y abriendo los brazos la estrechó en ellos con la mayor franqueza, dándole en las mejillas tres besos ruidosos.

—¡Querida sobrina! ¡Querida sobrina!— decía él repitiendo los abrazos con una ternura que sus cabellos canos hacían honesta.

Y deteniéndose al notar el embarazo y el rubor de la pobre esposa de Carbalhosa, observó:

—¡Tú no me conoces bien! Pues soy yo, el tío Sabino Pancada, el del Pará, el que os escribió hace dos semanas. ¿No os mandé el retrato? Pues mira si estoy parecido, mira bien.

Más risueña ya, María lo condujo a la sala, lo colocó cerca de la ventana y se puso a mirarlo. Era un hombre alto y delgado, de ojos obscuros y el cabello erizado. Tenía unas manos gruesas de trabajador, los dedos nudosos y la piel requemada.

—¡Pues es el tío! — dijo ella adorablemente.— ¡Qué contenta estoy en verle! No se da idea. ¡Y tanto que le debemos, tanto! Y mire: sucedió justamente lo que Alfredo pensaba... justamente.

—Entonces, ¿qué pensaba mi sobrino

—Anoche, antes de partir...

—¿Qué?—preguntó él espantado, apesadumbrado.—¿Partió?

—Fué a Elvas, en servicio del correo.

—Mas, ¿qué pensaba mi sobrino?

—Pues me dijo así: Mucho me reiría si por estos días apareciese aquí, durante mi ausencia, el tío Sabino. ¡La cara que ibas a poner! Porque a la verdad, no creíamos que viniese a Portugal tan pronto. La carta decía "en estos meses". Ya el tío ve.

—¡Cierto, cierto! Pero uno no hace siempre las cosas como las premedita, hija. Principalmente en el comercio. De modo que recibí un telegrama de mi corresponsal en París y tuve que embarcar en el primer vapor. Y llegué ahora mismo. Vengo aburrido del mar y horrorizado de la vida a bordo. ¿Vosotros me dais hospitalidad en vuestra casa, como os pedía?

—Mando arreglar la habitación en un momento. Pero venga a ver a los pequeños, a su ahijado, y a tomar alguna cosa, que debe tener apetito...

—No será malo, no será malo.

—¡Arturo! — llamó toda radiante María de Resgate.

Una criatura apareció en seguida. Era un niño fuerte y colorado de grandes ojos y boca pequeñita. Traía un corro de cartón en la cabeza y una espada de madera en la mano, con aire de guerrero victorioso.

—¡Eh, muchacho! — gritó el tío Sabino, haciendo un movimiento para tomar en brazos al niño.

—¿Quién es, mamá?, preguntó el pequeño.

—Es tu padrino, tonto. Pídele que te dé su bendición y dale un beso.

El pequeño obedeció. El viejo le hablaba, dando inflexiones tiernas a su voz. Y le ofrecía cajas con juguetes que traía en sus baúles y le cubría la cara de besos, diciéndole:

—Te pareces a tu padre. Tienes en los ojos el aire de nuestra gente, picarito. ¡Eres rubio y valiente, eh!

Mientras tanto María de Resgate daba órdenes. Y cuando el tío Sabino entró en el comedor tuvo un deslumbramiento. Los dos niños le saltaban en las rodillas, haciéndole preguntas acerca de todo. Había en la mesa un solo cubierto; pero los pequeños pidieron más comida y fué preciso satisfacerles para agradar también al tío Sabino, y sentarlos a la mesa, a ambos lados del viejo, que estaba lleno de alegría y de emoción. Cuando se levantó de la mesa, se le notaba un rubor en las mejillas. Pidió permiso para encender su pipa y fué hasta la ventana y estuvo largo tiempo asomado contemplando el panorama que ofrecía la ciudad llena de sol. María de Resgate echó la última mirada en la alcoba que la sirvienta acaba de arreglar, y volvió al comedor diciendo:

—Cuando el tío quiera. La habitación está preparada.

El negociante no se hizo tardar. Iba a mudarse de ropa y después saldría a fin de recoger su equipaje y de encargar unas camisas en el León de Europa, de las más modernas.

La habitación era la alcoba del matrimonio, forrada de blanco y con frisos de oro en los cantos. Al lado de la alcoba, comunicándose por una puerta, estaba el escritorio de Carbalhosa, y sobre el escritorio había una arquita de madera con herrajes malteses y con la llavecita en la cerradura, en donde se guardaban los ahorros de la familia. El tío Sabino recorrió rápidamente los dos compartimentos. Lanzó después el agua ruidosamente en la jofaina del lavabo y se cambió la ropa exterior. Ante el espejo se arregló el cabello y se puso a canturrear.

De la maleta de cuero sacó una especie de saco de lona con un cierre de correos. Cerró el pasador de la puerta y cauteolsamente se dirigió al escritorio de Cabalhosa. Abrió la arquita de madera y sacó unos montoncitos de libras. Después volvió a la alcoba y se apoderó del cofrecito de las joyas de María de Resgate, y al pasar desapareció también de encima de la mesita de luz la palmatoria de plata dorada. Metió todo en el saco, lo cerró diestramente, y con el sombrero terciado y la pipa en la boca, salió de la habitación, canturreando.

Nadie había en el corredor. María de Resgate estaba planchando en la salita, y en la cocina, riéndose, los chicos cortaban con una tijera pajaritos de papel.

—Hasta luego, sobrina. Hasta luego.

Ella acudió corriendo, con una sonrisa afectuosa.

—La hora de comer es a las siete ¿sabe. Pero si usted quiere será más tarde.

—No hay necesidad de molestias. Yo volveré a las cuatro.

Le dió dos besos en la frente, levantó en sus brazos a los niños para besarlos también, y la muchacha abrió la puerta de la escalera.

—Tengo que mover bien las piernas hoy, — salió diciendo el tío Sabino.—Tengo que ir a la aduana y al consulado y a la camisería y al sastre. Hasta luego, hasta luego...

...Eran las seis de la tarde y nada se sabía del tío Sabino de Souza Pancada, del Pará.

—Tal vez se demorase en la aduana,— pensaba María de Resgate.

Al día siguiente la policía trataba de descubrir al ladrón que con tanta habilidad robara los ahorros y las alhajas de los Carbalhosa. Y no se consiguió saber nada.

Es necesario tener mucho cuidado con los tíos de América.

FIALHO D'ALMEIDA

Tangopolis

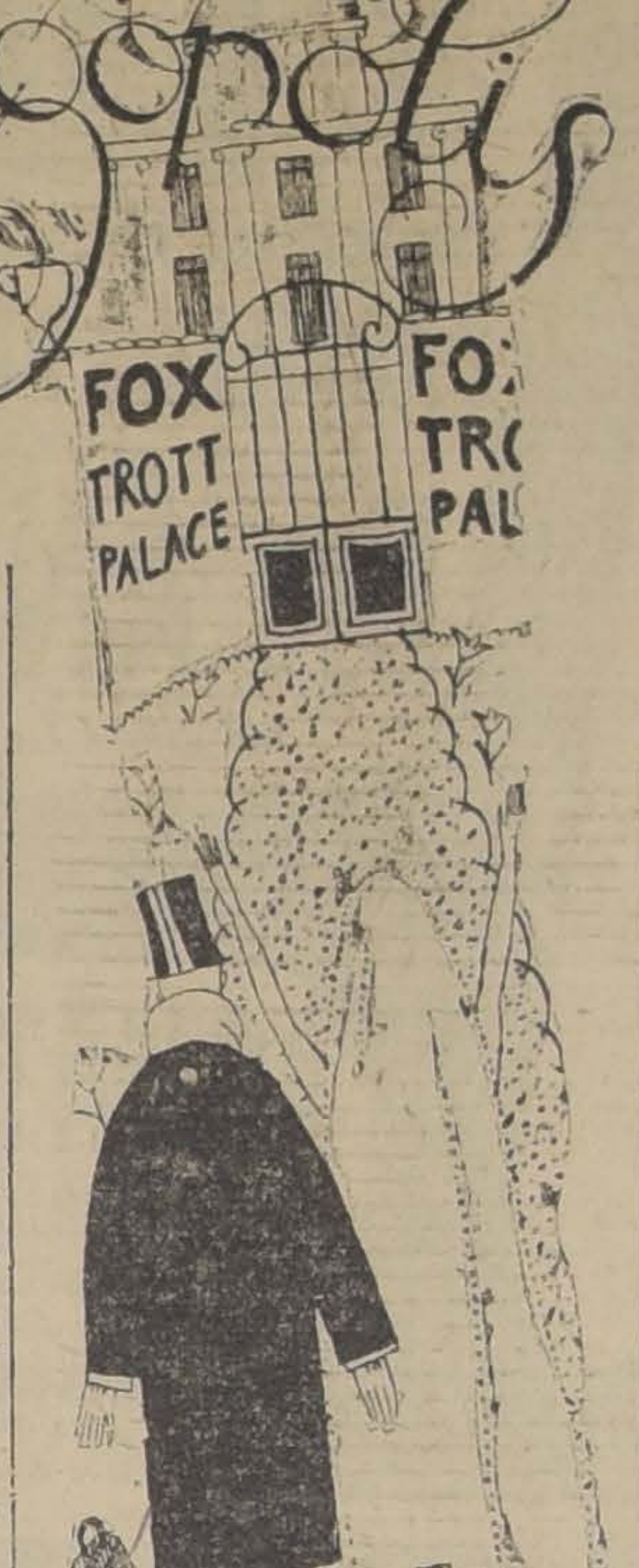

(Fantasía futurista)

El amor es hacer lo que no gusta para agradar al sér que se ama. Como futuro notario aborrezco el baile... y sin embargo...

Y sin embargo, como Maud, mi querida novia, me hubiera declarado una tarde con firmeza: "Si verdaderamente me quieres, León, hay que saber bailar", tuve que hacer el inmenso sacrificio, irremediable y forzosamente, a pesar de que para mí era la peor de las penas. Me entregué en manos de la profesora Odette, que me reveló los primeros principos del "corte". En seguida, Maud consintió en perfeccionarme; y desde entonces, todas las tardes bailábamos, bailábamos sin cesar... El día antes de nuestro matrimonio me hizo bailar tango hasta pasadas las doce de la noche. Al día siguiente por la mañana debía estar en su casa a las diez para conducirla a la iglesia!

Apenas llegué a mi casa, me acosté y no tardé en dormirme, invadido por un sueño pesado propio de una persona extenuada por el ejercicio.

Un rayo de sol que irradiaba en mi pieza me hizo saltar fuera de la cama. Miré el reloj: ¡eran las diez menos cuarto!... Me vestí con rapidez vertiginosa, tomé un auto de alquiler y a las diez justas me presenté ante Maud. ¡Qué encantadora estaba! Apenas estuvimos casados, la convencí, sin trabajo de que debíamos apresurar nuestra partida; y ese mismo día, a la una de la tarde nos embarcamos en un aeroplano, con destino a Niza.

Debíamos llegar al amanecer... Pero, de repente, nuestro piloto pareció darse cuenta de que se había equivocado de ruta: "La brújula está mala, gritó; ¡es necesario aterrizar!

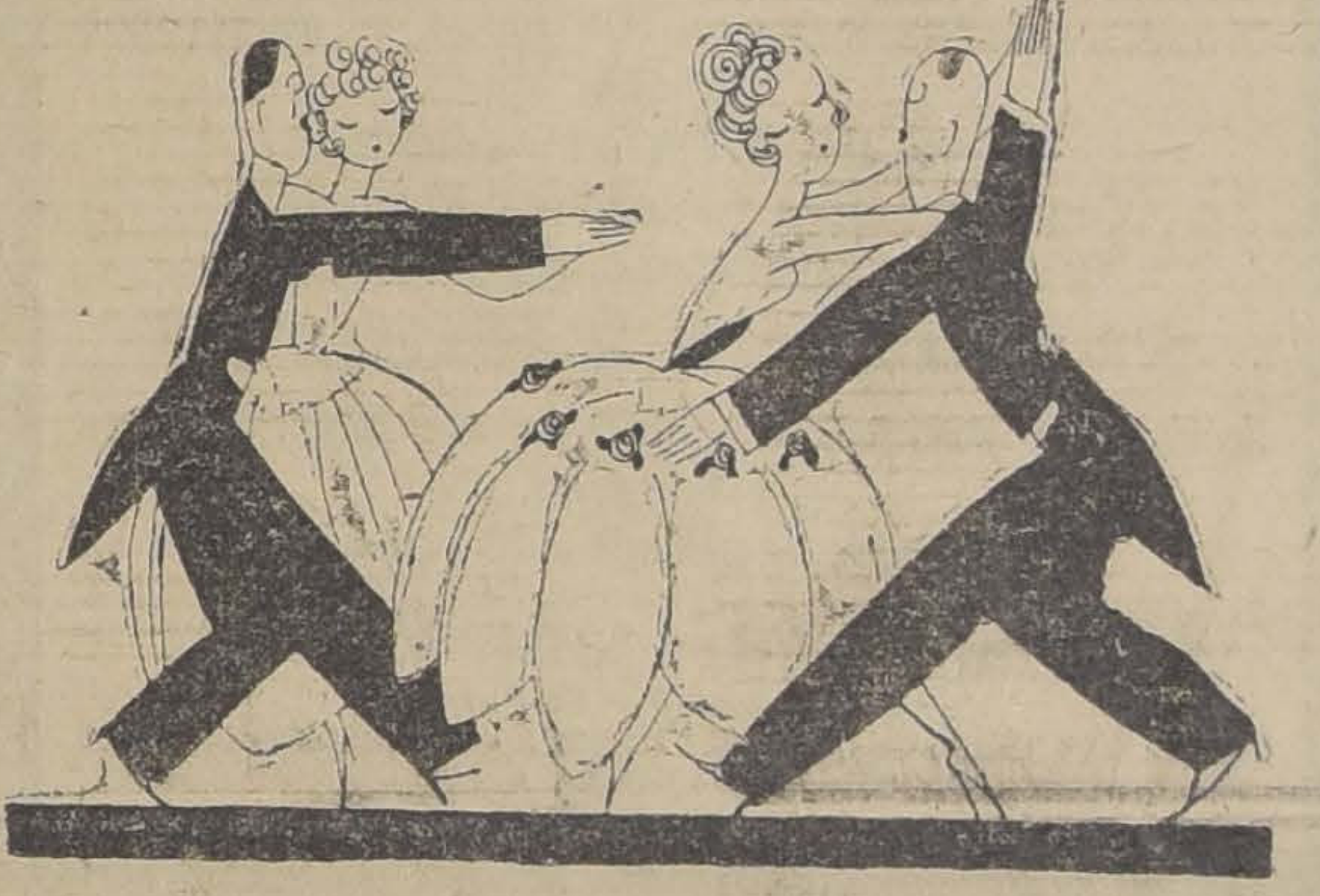

Tocó tierra en una gran ciudad, sobre una plaza desierta; nos dejó allí y luego volvió a elevarse por los aires... Nuestra sorpresa era grande. Mi reloj marcaba las ocho de la mañana y por las calles no se veía un sólo transeunte.

—Hé aquí, dije yo, una ciudad donde sus habitantes se levantan tarde! ¿Dónde estamos?

En ese momento, en lo alto de unos monumentos, ví flotar un extraño pabellón. Representaba, sobre un fondo azul, un violín y una guitarra; en lo bajo del dibujo se veían dos zapatillas de baile que cruzadas formaban una X; en las cuatro puntas de la bandera había un monograma compuesto por las letras R. y D.

Pronto los almacenes comenzaron a abrirse y algunas personas a circular. El andar de los transeuntes nos sorprendió: era un bamboleo continuo. De pronto una música acarició nuestros oídos. Cerca de nosotros una orquesta tocaba un melodioso tango. Ciertos paseantes se limitaron a acentuar su bamboleo, mientras otros se juntaban en parejas, hacían una que otra evolución sobre la acera y continuaban después tranquilamente su camino... Un hombre con bicornio y chaqueta bordada con dorados, seguramente un cobrador de Banco, me pidió a Maud del mismo modo que se puede pedir un fósforo, la tomó, dió con ella un vuelta de vals y me la entregó de nuevo con la misma tranquilidad con que la había tomado. Nos dimos cuenta entonces de que nos encontrábamos delante de un hotel: el "Fox-trot Palace". Al mismo tiempo, Maud lanzó una exclamación de alegría. Un joven rubio vestido con elegancia la saludaba. Me lo presentó:

—Alberto Aydet, uno de mis bailarines de antes...

—Señor, dije yo entonces, encontrarle a Ud. es una suerte. Díganos dónde estamos.

—En Tangopolis, capital del baile, asiento del Gobierno de la República Bailarina, respondió sonriendo.

—Pero a nuestro alrededor se habla francés!...

—En absoluto. Ud. se lo imagina porque la lengua del país es tan armoniosa, que se le puede comprender inmediatamente, cual una música agradable.

—Entonces, ¿en qué parte del mundo se encuentra la República Bailarina?

—Más tarde lo sabrá... Tememos la llegada de demasiados extranjeros.

—Pero Ud. es...

—¿Yo?... Me gusta tanto el baile, que me he hecho naturalizar bailarín.

Y mientras nos guiaba por las calles, continuó:

—En todo el territorio de la República Bailarina, la vida pública y privada tiene por origen y fin el baile. Nuestros filósofos han demostrado que el baile es la virtud más bella, puesto que es hija del Ritmo y de la Armonía; nuestros economistas han probado que es de un provecho capital para el país, puesto que estimula la industria; nuestros sociólogos han establecido que es conveniente, puesto que incita al casamiento. En resumen, no se le verá perjudicar más que a la agricultura pero vale más que la agricultura está falta de brazos a que el baile esté falto de piernas. Un país que puede importar su trigo no puede importar su encanto ni su gracia, que constituyen la esencia de su genio.

—Es por eso, prosiguió, que el baile es el sólo asunto de que se preocupa el Estado. El Presidente de la República es el mejor
te de la República es el mejor
bailarín de la Nación. Ha sabido escoger sus Ministros, y no se equivocó más que en la cartera de Finanzas: era necesario un bailarín y fué un calculista el que la obtuvo...

Naturalmente nuestros partidos políticos han elegido cada uno un baile por etiqueta. "Tanguistas" y "one-stepanes" ocupan los extremos; los "valsistas" forman el partido moderado. Hénos aquí ante la Cámara. Un gran diputado tanguista va a bailar su interpelación. ¿Quiéren entrar?

Preferimos continuar nuestro paseo. En cada encrucijada había orquestas municipales. Atravesamos así el boulevard Massine, la calle Aída-Boni, la avenida Regina-Badet, la explanada Karsavina. Todos los almacenes tenían un lugar reservado para el baile; en las tiendas más humildes un acordeón tocaba un tango; había danzing-carnicerías, danzing-panaderías. Los jardines públicos tenían sus espacios especiales para la danza.

—Este país, nos dijo el señor Aydet, ha hecho hace más de un siglo una gran revolución. Sólo la nobleza tenía el derecho de bailar; los burgueses consiguieron a su vez ese derecho. Hoy acabamos de salir de una revolución gracias a la cual el pueblo también puede bailar libremente, al menos en principio...

—¡Ah! ¿Las luchas sociales duran todavía?

—No desaparecerán jamás. Cada revolución que se haga crea un proletariado. Por el momento es el de los músicos que hacen bailar a los otros sin danzar nunca ellos mismos. Cierto es que el Estado exime de impuestos a los instrumentos de trabajo, quiero decir los instrumentos de música.

Mientras tanto, Maud que se reía de la cuestión social, pasaba en la calle, de un bailarín a otros. Estaba encantada.

—Ejerzo la profesión de dentista, continuó Aydet, pero mi placa reza: danzista, lo que me proporciona una cliente enorme. Insensibilizo, arranco, tapo y limpio dientes bailando. Apenas termino mi jornada, me voy a bailar; es lo que hacen todos los tangopolitanos, desde los más viejos hasta los más jóvenes. Conozco ciertos muchachos degenerados que son ineptos para el baile; sin embargo, se les utiliza para acompañar a sus abuelos al danzing; los esperan mientras éstos bailan y luego les llevan a casa.

Cuando volvimos al hotel, encontré una carta dirigida a mi nombre. "Reconozco el sobre, me dijo Aydet, es una invitación de los Mernebler, pareja de snobs que invitan sin conocer a todos los extranjeros de marca recién llegados. Creen que es muy refinado despreciar el baile." En efecto, la tarjeta decía: Pedro Mernebler y señora recibirán el 15 de Mayo. No se bailará RSVP.

—Son unos energúmenos, agregó con acento despreciativo el dentista.

Esa misma noche fuimos al baile de la Presidencia.

Las parejas más ilustres bailaban; un senador con una ministra; una embajadora con un artista de la Comedia de Danza. El mismo Presidente bailaba un baile español...

—Me he fijado, dije yo, en que los tangopolitanos tienen piés muy grandes y cabezas chicas. ¿Es de nacimiento?

—Sí, respondió Aydet. Las condiciones de la vida han transformado la especie: los pies crecen gracias al empleo continuo y el cerebro se atrofia por falta de uso.

Sin embargo, no por eso nuestros negocios van mal...

Comenzó a bailar con Maud al son de la orquesta del Jazzband republicano. Les perdí de vista... En vano les busqué durante largo tiempo. Un lacayo me afirmó que habían salido del hotel. Atravesé innumerables bailes sin que nadie se preocupase de mí.¡ No existía, puesto que no bailaba! Me invadió un temor súbito. Comencé a correr como un loco... Me parecía ver saltar a mi lado, burlón y terrible, el espectro del baile... Comenzaba a amanecer... Anhelante y cansado, volví al hotel. La sala de baile estaba casi vacía; pero al medio percibí a Maud que bailaba, bailaba siempre, toda despeinada y desmayada en brazos del Presidente! Insensible al honor, me precipité furioso, cómo un loco, sobre la pareja. El mandatario me lanzó una mirada llena de encono; no pude soportar mi furia y le dí una palmada en la cara... Inmediatamente, medio mundo se precipitó encima de mí, me dieron bofetones y puntapiés, contra los cuales me defendí con tanto denuedo que volqué la lámpara que había sobre mi velador... Su caída me despertó... Largo tiempo pasó sin que yo me diese cuenta de que todo había sido un sueño...

¿No se han conocido muchos sueños proféticos?... ¿No había yo previsto mi existencia futura? ¿No iba yo a casarme con dos piernas en lugar de un corazón?..

Esa misma mañana, antes de ir a la iglesia, le conté mi pesadilla a Maud. Sonrió y comprendió todo. "Seré ante todo, me dijo, su mujer".

!Querida, querida Maud! La misma noche de nuestras bodas, durante el baile, ella fué la primera en murmurar: "No se nos necesita ya más aquí"... Opiné lo mismo, tierna y silenciosamente, y no bailamos más.

HENRY FALK.

De Venecia a Viena

Las pequeñas miserias del viaje

De Venecia a Udine hice un buen viaje, como en tiempos normales. En Udine tuve que cambiar de tren y tomar el que va de Trieste a Tarvisio, nueva estación fronteriza entre Italia y la Austria alemana.

En Tarvisio, las autoridades italianas revisaron mi pasaporte y se comportaron muy amablemente. Tampoco me opusieron dificultad alguna en la aduana. Pero luego me ocurrió algo que retrasó mi viaje en doce horas.

Antes de salir de Madrid compré por 257 pesetas un cheque de 2,500 marcos. En Venecia vendí el cheque por 982 liras, por las que me dieron 8,920 coronas. Añadí por mi parte 118 liras, y me entregaron un billete de Banco austriaco de 10,000 coronas.

En Tarvisio quise pagar mi viaje con el billete de Banco en cuestión; pero me lo rechazaron, diciendo que el billete no era falso y llevaba el sello de "Deutschosterreich" (Austria alemana), pero no llevaba el nuevo sello "Echt" (verdadero), que debía llevar según el decreto publicado dos días antes. Les expliqué que venía del exterior; que no podía conocer aún el decreto en cuestión, etc.; pero todo fué inútil. Mientras tanto, se marchó el rápido en dirección—¡tan anhelada!—de Viena. Me ví ya condenado a quedarme para siempre en la estación de Tarvisio y morirme de hambre, cuando el taquillero llegó en mi auxilio. Me preguntó si todavía me quedaban algunas liras. Me apresuré a entregarle mis últimas seis liras, y por esta suma me dió un billete de segunda hasta la próxima estación austriaca de Arnoldstein; las seis liras sirvieron además para transportar mis dos baules.

Así llegué en el correo de Arnoldstein. Presenté mi pasaporte a las autoridades austriacas. Por el permiso de entrada al territorio austriaco me exigieron 113 coronas; y cuando dije que esta suma me parecía algo excesiva, me consolaron diciendo que los súbditos de los países aliados y neutrales pagan 300 coronas. Aceptaron mi billete de 10,000 coronas, a pesar del decreto mencionado más arriba, y me dirigí a la taquilla. Por un billete de segunda (correo) hasta Viena pagué 280 coronas, y por el transporte de mis baules, 360 coronas. Entregué a la señorita uno de los billetes de 1,000 que había recibido momentos antes, y ella vaciló mucho al aceptarlo porque también aquel billete carecía del sello "Echt".

Como, a pesar de levar 10,000 coronas en el bolsillo, nada pude comprar en Tarvisio, me precipité hacia la cantina que está al lado de la estación. Pedí una ración de jamón, un trozo de pan y un doble de cerveza, y por todo ello pagué 42 coronas. Este fué mi primer encuentro con los precios que reinan en Austria.

Tengo que confesar que el resto de mi viaje se efectuó con toda normalidad. En las líneas principales se viaja ya bastante bien. Fuí en compañía de un capitán del Ejército activo y un gobernador de provincia, de cuyas declaraciones interesantes hablaré en otro artículo. En Bruck bajaron los dos señores, y yo pude dormir hasta Viena, en donde me despertó el amable conductor.

ANDRES REVESZ.

Viena, Mayo de 1920.

CRITICA DE ARTE

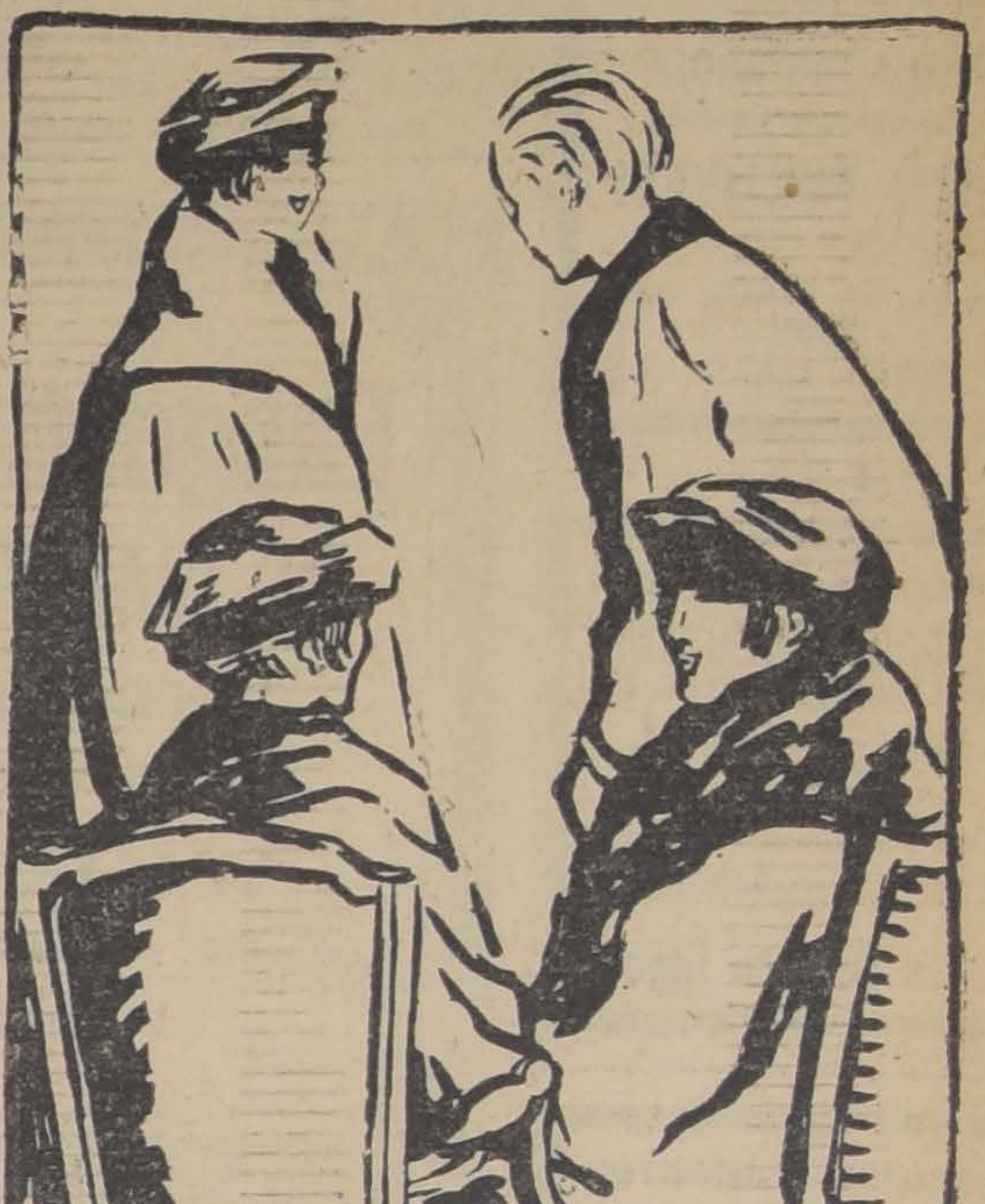

—DICEN QUE JUANITA TIENE MUCHO TALENTO PARA LA PINTURA.
—ES CIERTO. SE LE NOTA EN LA CARA.

Un cuadrado que contiene 20 triángulos semejantes

Se puede demostrar geométricamente que todo cuadrado, cualquiera que sea, contiene exactamente veinte triángulos, iguales, cuya hipotenusa tiene por valor la mitad de uno de los lados del cuadrado.

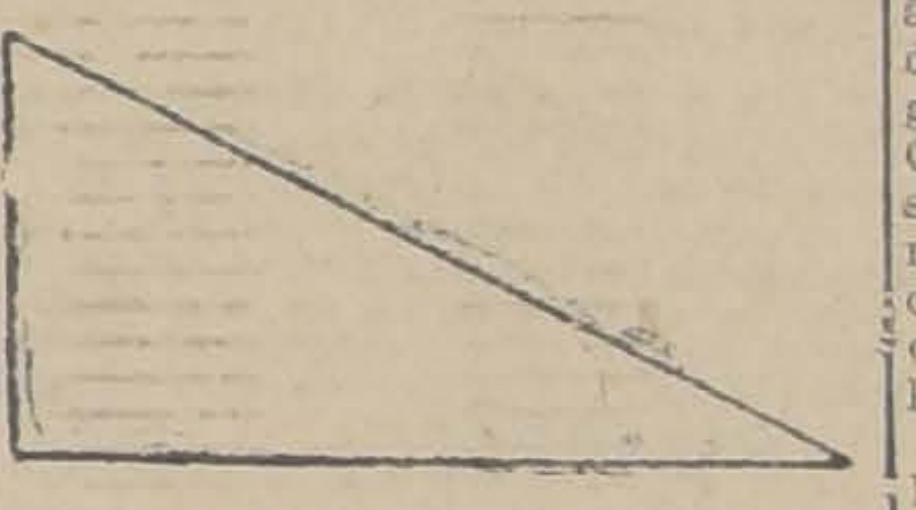

Fundándose sobre ese hecho, se da vueltas la proposición para formular un problema entretenido y muy difícil de resolver cuando no se conoce la solución.

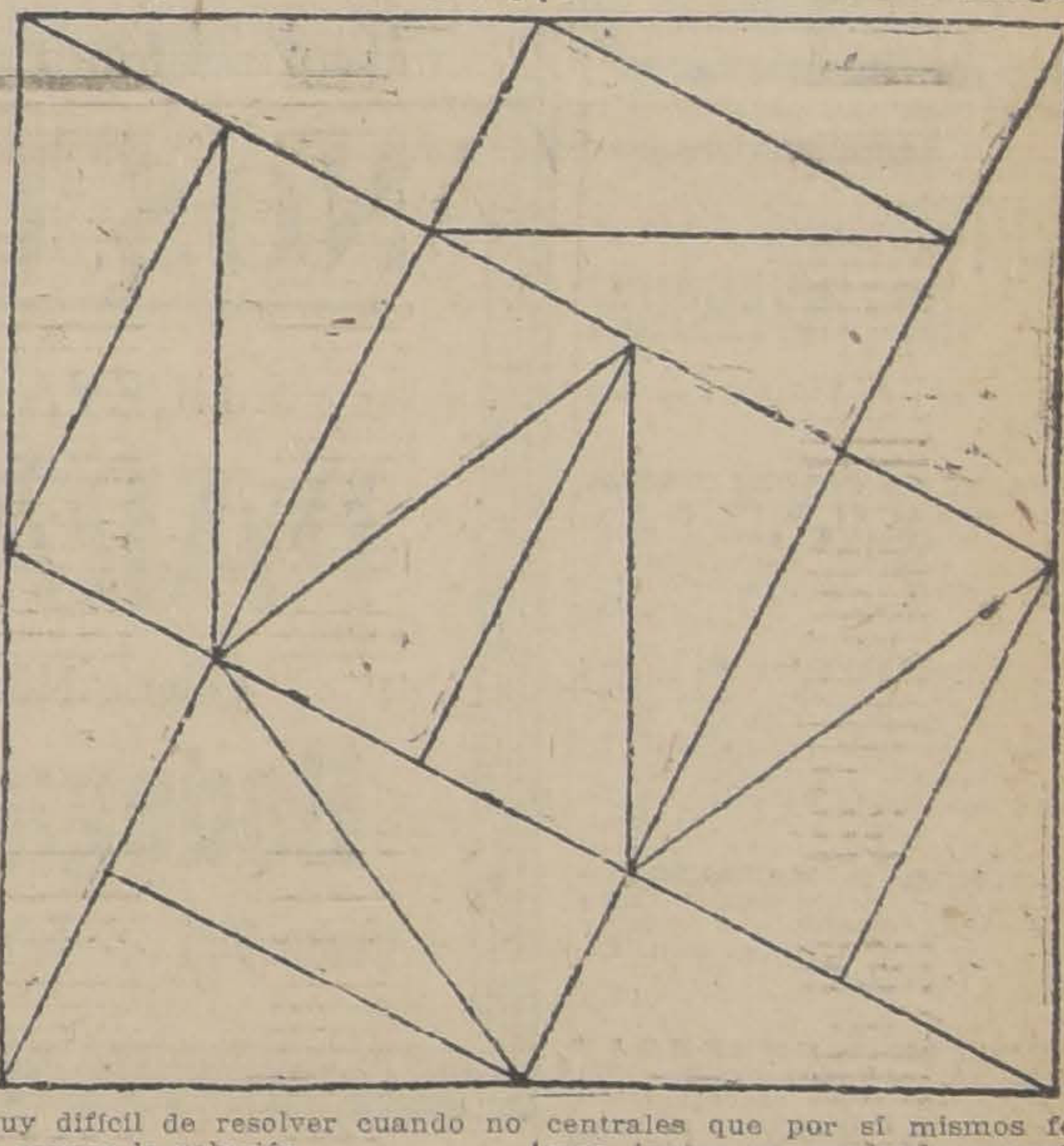

Se fabrica con cartón, papel o madera un triángulo rectángulo, cuya base debe ser el doble de la altura, como se ve en la figura 1.

Por altura se toma la medida que se quiere. Es necesario que uno de los lados que forman el ángulo recto con el otro, sea el doble de este último.

Se construyen veinte en todo, y se propone a quien se quiera poner en aprietos, que forme con esos veinte triángulos un cuadrado.

No hay rompe-cabeza más difícil que ese. Siendo los pedazos rigurosamente iguales, no hay nadie que llegue a construir el cuadrado definitivo, sino después de largos y penosos ensayos. Además, se verá que, según la figura N.o 2, cada ángulo del cuadrado es el vértice de los ángulos agudos de los triángulos y no de los ángulos rectos. Cuando se comienza a ensayar la solución, sin conocerla de antemano, se tiene generalmente tendencia a tomar los ángulos rectos de cuatro triángulos para constituir los cuatro ángulos del cuadrado.

Se verá que esta solución no es la sola que hay. En efecto, varios triángulos del centro pueden ser puestos de diferente manera.

A fin de no equivocarse, es conveniente, desde luego, colocar antes que los otros, los cuatro triángulos centrales que por sí mismos forman juntos un cuadrado pequeño. En seguida secolocarán los otros diez y seis. Se tomarán primeramente ocho que se juntarán dos a dos de manera de tener cuatro rectángulos que se pondrán sobre cada lado del cuadrado central.

Los ocho últimos llenan los vacíos para llegar a formar un cuadrado perfecto.

Un simple exámen de la figura hará comprender fácilmente cómo se llega a la solución buscada.

Eczematol

Remedio muy eficaz contra las afecciones de la piel, cura pronto y radicalmente el ECZEMA agudo o crónico, SEBORREA, ACNEA, ESPINILLAS, SARNA, Etc.
En venta en todas las principales Droguerías y Boticas.

ESPECIFICO BENGURIA
El único reconstituyente del cabello. Cura radicalmente las canas
Moneda 875

HOY a las 6.15
CONCIERTO
Juan Reyes
Palco $ 50. Platea 10. Balcón 6.
(En Casa Otto Becker: Ahumada 93)

AUTOMOVIL BUICK
siete asientos, casi nuevo, VENDESE de ocasión.
GARAGE MORRISON
SAN DIEGO 283

HIGIENE
COMODIDAD
ECONOMIA
Se consiguen con el uso de las toallas de papel
Public Service
Substituyen ventajosamente a las toallas comunes de género, poniendo a salvo de todo contagio o infección.
Están adoptadas en todos los paises civilizados, en Clubs, Hoteles, Restaurants, Hospitales, Oficinas y casas donde hay gran número de personas.
Sírvase hacer anotar desde luego su pedido, para entrega próxima.
Se envía prospecto explicativo a solicitud.
Agentes exclusivos:
L. MATTE & Co.
HUERFANOS 1039
CASILLA 3281

Pompas Fúnebres EMPRESA FORLIVESI

UNICA EN EL RAMO EN TODO SUD-AMERICA

Urnas metálicas
(Importación directa)

JUAN FORLIVESI
COMPAÑIA 1037 - 1041
Edificio del Palacio Arzobispal
TELEFONO INGLES 377

Pompas fúnebres EMPRESA ZENTENO

Delicias 2584
CASI ESQ. MOLINA
(4 cuadras Estación Central)
Teléf. Inglés 524
Carlos Zenteno Loyola

Pompas Fúnebres "La Nacional"

— DE —
JUAN ANDRES ZENTENO V.
Arturo Prat 711 - Teléfono Inglés 2724

La casa más antigua y acreditada en el ramo. Gran surtido en urnas y ataudes.

PRECIOS MODERADOS

Atiende todos los días y a toda hora de la noche.

Roberto Mason Hurtado.

Propuestas

Se piden propuestas para la impresión de una revista mensual de 600 ejemplares, con 60 páginas más o menos, que editará el Consejo Superior de Habitaciones para Obreros.

Las propuestas deben presentarse hasta el Sábado 24, en Compañía N.o 1069.

EL SECRETARIO.

23-J

PATENTES DE INVENCION

Al Ministerio de Industria se han presentado:

Don **SALUSTIO VALDES CORTES**, pidiendo patente de invención para "Una caja permeable para bombas centrífugas, turbinas, propulsores de naves y otros mecanismos rotativos". 405-20-J.

Don **FRUCTUOSO SOTO H.**, pidiendo patente de invención para "Una mejora en el freno de aire Westinghouse para ferrocarriles, a fin de evitar accidentes producidos por el cierre de las llaves de conexión de aire". 397-20-Jl.

Don **MIGUEL R. MACHADO**, pidiendo patente de invención para "Una máquina destinada a separar borras, basada en la fuerza centrífuga y en la gravedad". 21-J

Don **RAMON CONTRERAS ARRIAGADA**, pidiendo patente de invención para "Un procedimiento de refrigeración en general y su aparato correspondiente, con especial aplicación a la preparación de helados, sin el empleo del hielo". 424-22-j.

Se da este aviso para los efectos de las disposiciones reglamentarias correspondientes.

El Jefe de la Oficina de Patentes de Invención

La Leche de Magnesia

es el purgante anti-ácido y suave por excelencia.

Exija nuestra marca en las Boticas.

Laboratorio Chile
SANTIAGO

21-J

Señoras Dueñas de Casa

A los precios más bajos de plaza le ofrecemos los siguientes artículos.

Azúcar, Arroz, Aceite, Té, Café Guayaquil extra, charqui vacuno garantido, sal costa, etc., etc.

FRANCISCO AHUMADA Y Cía.
Nueva Bodega Estación. — Plaza Argentina N.o 14

19-J

COSTURERAS

Bluseras competentes necesitamos.

ESTADO 46
(Cuarto piso)

Venereas y genito urinarias

Clínica Médica Moderna

Se garantiza la curación radical en pocos días, en ambos sexos, aunque crónica, de las afecciones Venéreas y Gonorreas, etc., etc.

Facilidades de pago a personas de escasos recursos.

Consultas gratis diariamente, de 9 A. M., a 8 P. M., o escriban, Casilla 4701.

La atención de señoras está a cargo de Ginecologista. Moneda 1468. Dr. Rojas M., Médico-Cirujano.

D. L. TRUCIOS B., Gerente.

Vestoneras

PANTALONERAS
CHALEQUERAS

Necesita Fábrica Ropa Hecha.

SAN FRANCISCO 264

446-20-J

Langostas vivas DE JUAN FERNANDEZ

Recibimos diariamente
UNICOS AGENTES:

WEIR & Co.

Casilla 613 :: ESTADO 398 :: Teléfono 206
SANTIAGO

19-J

CONCURSO

Liceo Fiscal de Niñas de Constitución

Decreto Supremo de 7 de Julio de 1920:

Asignaturas	Horas semanales	Renta anual
Castellano	16 horas	$ 3,360.00
Francés	13 horas	2,730.00
Inglés	12 horas	2,520.00
Matemáticas y Física	15 y 3 horas	3,780.00
Ciencias Naturales y Química	8 y 2 horas	2,100.00
Historia-Geografía	13 horas	2,730.00
Religión	7 horas	1,470.00
Caligrafía	5 y media horas	962.50
Dibujo	7 y media horas	1,312.50
Canto	6 horas	1,050.00
Gimnasia	6 horas	1,050.00
Labores de Mano	8 horas	1,400.00

A las Profesoras de Estado se paga la hora de clase de los ramos científicos con $ 250 anuales en lugar de $ 210 como va calculado en la presente lista. El interesado por las clases de Religión debe ser presbítero, el demás personal, femenino. Las solicitudes, que pueden ser por una sola asignatura o por varias de ellas reunidas, se escribirán en papel sellado, se acompañarán de copias autorizadas (no de los originales) de los títulos y demás antecedentes, y se enviarán directamente a la Directora del Liceo de Niñas de Constitución. El concurso quedará clausurado el 30 del presente mes.

Por orden del señor Ministro de Instrucción:

LA VISITADORA DE LICEOS DE NIÑAS.

20-J.

NOS LLEGO

NUEVA REMESA

PARAFINA

Coloría 115 y 150 grados

Bodega Castro

Castro 645 -:- Teléfono Ing. 238, Parque

CLAVOS DE ALAMBRE

SURTIDO COMPLETO
OFRECE
MERCERIA SANTIAGO

CASILLA 97 D.— AHUMADA 368-376.— TELEF. ING. 1953.

Remate

El Jueves 22 de Julio a las 2 1|2 P. M. en los Establos de la Escuela Práctica de Agricultura, Quinta Normal.

Un toro fino Holstein Friesian, 4 años, hijo de padres importados, garantido como reproductor.

Cinco toritos Holstein Friesian, de año, hijos de importados, con muy buenos antecedentes lecheros.

Un potrillo mestizo percherón.

Un lote chanchos Berkshire y Yorkshire.

PATRICIO ALDUNATE
Martillero Hacienda

REMATE PUBLICO

DEL MENAJE DE CASA Y PIANO ALEMAN FLAMANTE

Mañana Martes a la 1.30
(AUNQUE LLUEVA)

SAN PABLO 2326, Altos

Hay muebles de salón, dormitorio, comedor, vestíbulo, cocina económica, íd. de gas, estantería, mostrador y útiles de galletería, divisiones de madera y todos los muebles que están a la vista.

MOISES PEREZ C.
Martillero Público

Ordenes: Morandé 831.

330-J-19

PROPUESTAS

Solicítanse por yataganes, balas, revólvers Colt, mantas de castilla y gorras impermeables. Estas se abrirán en la Inspección General de Policías el 20 del presente, a las 2.30 P. M.

Bases en esta oficina.

El Inspector General

20-J

PARA CURAR ó ALIVIAR LA

TOS

CASI SIEMPRE DESAPARECE LA TOS ANTES DE FLUIR LA CAJA

TÓMENSE LAS ANTIGUAS Y RENOMBRADAS

PASTILLAS PECTORALES DEL Dr. ANDREU

Pídanse en las farmacias

ASMÁTICOS

usad los CIGARRILLOS y PAPELES AZOADOS del mismo AUTOR, que calman el **ASMA** al instante, por fuerte que sea

---

ORDEN DE VENTA

VALIOSA HACIENDA EN LA PROVINCIA DE TALCA

Vendo en condiciones muy ventajosas
12,000 cuadras con 1,000 regadas
Y se están regando como 1,500 cuadras más
De los mejores suelos de la Zona
Grandes casas, Bodegas, Galpones y numerosos edificios
Es una HACIENDA muy completa
Con espléndidas veranadas e invernadas
Grandes y valiosos montes y maderas

PRECIO: $ 2.350,000

Incluyendo como $ 600,000 en animales, enseres y existencias
Grandes facilidades de pago

Alejandro Greene Cruzat
Abogado y Corredor de Comercio
TEATINOS 86. — CASILLA 3722. — TELEFONO 373
SANTIAGO

19-J

IMPRENTAS

Pasta "FRANCESA" importada para rodillos de imprenta, ofrece para entrega inmediata.

Teatinos 420 - Casilla 1998 - Santiago

19-J

CARLOS LATORRE H.

CORREDOR DE LA BOLSA COMERCIAL

Recibe órdenes de compra-venta de acciones y bonos.

CATEDRAL 1109. — TELEFONO 1045

20-J

Compañía Sud-Americana de Vapores

SERVICIO DIRECTO ENTRE VALPARAISO Y NEW YORK, SIN TRASBORDO, ATENDIDO POR EL COMODO VAPOR

"RENAICO"

de 10,000 toneladas de desplazamiento y doble hélice. Saldrá de Valparaíso el

Miércoles 4 de Agosto, a las 4 P. M.

Hará escala en Coquimbo, Antofagasta, Iquique, Arica, Mollendo, Callao, Salaverry, Paita, Colón y New York.

Agente en Santiago: Carlos Rogers, Bandera esquina de Moneda. Sub-agentes: Santiago H. Spencer, Huérfanos 946; Expreso Villalonga, Agustinas 840; y Cía. de Transportes Unidos, Estado esquina Delicias.

3-Ag.

Compañía Transatlántica DE BARCELONA

VAPORES CORREOS ESPAÑOLES

LINEA DEL PLATA — MEDITERRANEO

El lujoso y rápido vapor

REINA VICTORIA EUGENIA

saldrá de Buenos Aires el 8 de Agosto, haciendo escala en Montevideo, Canarias, Cádiz, Almería y Barcelona.

AGENTES EN VALPARAISO:

Pereda, Martínez & Co.
COCHRANE 653. — CASILLA 898

SUB - AGENTE EN SANTIAGO:

JOSE MONSERRAT
Bandera esq. Agustinas :-: Casilla 2170

EJES Y BOCINAS

para carretones de cualquier medida, para entrega inmediata. Ofrécese:

Teatinos 420 - Casilla 1998 - Santiago

AVISOS DE REMATES

REMATE DEL MENAJE DE CASA

DEL SEÑOR ENRIQUE IZQUERDO VALDES
(Por ausentarse del país)

EL MARTES 26 del cte.,
A LA 1.30 P. M.

2219 - CATEDRAL - 2219

— HAY —

SALON.—Rico autopiano Howard con 100 piezas, **rico amoblado importado laqué Luis XVI** con cojines de seda, vitrina y mesa de centro iguales, trumeau, y mesas de centro doradas, estatua y columna de mármol, cuadros al óleo de autores extranjeros, lámpara potiche, jarrones y diversas piezas de porcelana de Sax, Sevres, Delft y Talavera, guitarra, lámpara de cristal Luis XVI, alfombra negra, etc.

ANTESALA.—Amoblado forro terciopelo labrado, compuesto de lit de repos, y sillón bergere, cortinaje igual, escritorio inglés para señora, estantes con marquetería, mesa de centro, jardinera de bronce, porcelanas, estatuas de bronce, cuadros extranjeros, lámpara, alfombra de una pieza, etc.

ESCRITORIO.—Rico amoblado importado de cuero de búfalo con cojines, compuesto de un sofá y dos sillones, gran mesa escritorio, estante de dos cuerpos, y dos estantes seccionales de roble americano, cortinajes de paño, **cuadros al óleo de Valenzuela Puelma** y otros autores europeos, gran tintero y dos candelabros de bronce cincelado estilo Imperio, **obras ilustradas,** Divina Comedia, La Sagrada Biblia, Historia General de Francia, El Tesoro de la Juventud, y otras, **rica Victriola con discos escogidos,** jardineras, jarrones de porcelana, lámpara eléctrica, **rica alfombra de una pieza estilo oriental.**

COMEDOR.—Rico amoblado de marquetería y bronce estilo Luis XVI, compuesto de aparador bajo, mesa trinche, vitrina baja, mesa de correderas, y 14 sillas con cojines de seda, cortinajes de seda, cuadros al óleo, servicio de loza y cristales, **rico servicio de cubiertos Christofle, estilo Luis XVI** para 14 personas, **mantel con encajes,** pieza de centro, candelabros, salceras, paneras y diversos útiles de plaqué, lámpara con pantalla de seda, **rica alfombra de una pieza tipo oriental.**

DORMITORIO I.—Rico amoblado importado de maple de caoba y marquetería estilo Adams, compuesto de ropero de tres cuerpos, peinador, mesa de toilette, y dos veladores, vitrina, dos catres de bronce, divan y sillones tapiz felpa, **ricos cortinajes de seda amarilla,** bergere y sillas de caoba y marquetería, servicio de tocador, cuadros, lámpara, alfombra de una pieza.

DORMITORIO II.—Amoblado de lingue estilo inglés, catre y cama de bronce para niño, catre de fierro, estante guarda ropa, cortinas de felpa, lámpara, alfombra, etc., etc.

HALL.—Amoblado estilo Reina Ana, compuesto de sofá y dos sillones bergere, forros tapicería, mesa de centro, espejo y paragüera de roble, plantas finas en maceteros, jardineras, trasparentes para galería, alfombra de centro, alfombra de escalera, varillas de bronce, faroles eléctricos, etc., etc.

VARIOS.—Dos tinas enlozadas, lavatorios y bidet de desagüe, excusado silencioso, CALIFONT VESUVIUS, romana de pie, estufas, guarda ropas, mueble para despensa, maletas, velocípedos y coche para guagua, escalas de tijeras, cocina a gas, útiles de cocina, etc.

AUTOMOVIL HUPMOVIL, Carrocería turismo.

A la vista el Lunes de 2 a 5 P. M.

JORGE Y VICTOR EYZAGUIRRE H.
MARTILLEROS DE HACIENDA.

REMATE

El Jueves 22 del actual, a las 2 P. M., ante el Actuario don Eulogio Altamirano, en la partición Margarita Cordones de Sánchez, se rematará la propiedad

CATEDRAL 2946

que comprende dos casas de residencia, altos y bajos, con superficie de 950 metros cuadrados; frente estucado cal y ladrillo de 14.15 metros; altos 17 piezas y dependencias; bajos 11 piezas

El Jueves 22 del actual, a las 2 P. grandes salones) y dependencias; 3 patios grandes, dos de ladrillo de composición y el tercero jardín y gran parrón.

MINIMUM: $ 140,000

mitad contado, mitad seis meses plazo con 8 o|o interés e hipoteca. Puede visitarse diariamente.

REMATE DE MENAJES DE CASA

Hoy Lunes 19 del de 1.30 P. M.

EN MI ALMACEN

62, BANDERA 64

(POR ORDEN DE VARIOS CONSIGNATARIOS, Y SUCESIONES

SALON.— Cuatro amoblados, **dos dorados estilo Luis XV** y **XVI,** otro en nogal y tapiz felpa, **rica vitrina dorada Luis XV,** vitrina escritorio bombé, pedestales dorados, **mesas de centro** y **mo en CAOBA** y jacarandá, cuadros de autores nacionales y extranjeros, figuras de bronce y mármol, **AUTOPIANO FISCHER**, piano 1|2 cola y piano estudio, piezas para autopiano, adornos de salón, etc., etc.

ESCRITORIO.— Escritorio de cortina, otro ministro en caoba, dos ricos sillones tapiz cuero, tres amobaldos tapiz cuero, tres estilos inglés, Chicago y otros, mesas de lectura, máquinas de escribir, prensa para copiar, **cajas de fondo BASCH y BLECKMANN J. H.**, mesas para máquina de escribir, tinteros, etc., etc.

COMEDOR.— Siete amoblados completos, en estilo inglés, aparador y dos trinches, otros con **aparador trinche y vitrina marquetería,** otro entallado, mesas de correderas y fijas cuadradas y redondas, sillas, BUENAS CUCHILLERIAS, manteles, copas, GRAN SURTIDO de PLATOS y TAZAS de LOZA y PORCELANA, centros de mesa, plaqués, etc., etc.

DORMITORIO.— Dos amoblados de tres cuerpos, uno color natural y otro en color caoba, comp. de ropero, cómoda, chiffonier, dos veladores y peinador, **tres de un cuerpo en estilo inglés,** enchapado en nogal, ROPEROS, COMODAS y PEINADORES, colchones de lana, tos, CATRES de bronce y fierro y bronce, máquinas de coser, fombras, pisos, servicios de peinador, sillones en felpa, etc., etc. y SOFAES, perchas, costureros, sillones en roble y lingue,

VARIOS.— Paragüeros con espejo en roble y dos para hall; coches de guagua, relojes de pared, cocinas y económica, CACEROLAS, ARTICULOS ENLOZADOS y de loza VIDRIADA, tinas de BAÑO, PLANTAS, JARDINERAS de bronce, cortinas, esteras, botiquines, y MUCHOS OTROS ARTICULOS A LA VISTA.

E. PRESTINONI.
Rem. y Consignaciones.—62, Bandera 64

NOTA.— Se reciben órdenes para toda clase de remates y consignaciones de muebles y toda clase de mercaderías anticipando fondos.

LA NACION

Santiago, 19 de Julio de 1920.

EL BANCO DE CHILE Y EL ESTADO

Las relaciones del Fisco con el Banco de Chile han sido en mas de una ocasión objeto de comentario y aún de críticas en ambas ramas del Congreso. Se ha considerado que ellas envuelven, en cierto sentido, perjuicios para el Estado y para el Banco. Para el Estado porque al amparo de una cierta facilidad de crédito, excedida a veces bajo la presión de las necesidades públicas, se invierten valores sin sujeción estricta a las leyes o a los ítems del Presupuesto General de Gastos Públicos. Los Gobiernos encuentran así un medio de gastar, más fácil y expedito que el decreto que va a Tesorería después de sufrir el examen del Tribunal de cuentas.

Para el Banco los perjuicios consisten sencillamente en que siendo como es casi siempre acreedor del Fisco y no mero depositario de los dineros fiscales, sustrae a la actividad normal de los negocios bancarios y por ende a la economía nacional sumas crecidas que ésta podría aprovechar pagando al Banco un interés superior al que paga el Fisco.

Pero esta doble consideración que descarnadamente apuntamos aconseja reglamentar y no terminar las relaciones entre el Estado y el Banco de Chile.

En un país como el nuestro, de la más deficiente y anticuada organización de tesorerías y oficinas de Hacienda en general, con Presupuestos en déficit y aprobados en retardo, con empresas autónomas como los Ferrocarriles, intensamente ligadas a la vida nacional y que necesitan un cuantioso movimiento de fondos y de recursos que no siempre obtienen con puntualidad; en un país, repetimos, expuesto cada día a tener que recurrir al crédito para atender sus obligaciones mientras percibe sus rentas, no se comprende cómo podría pasarse sin tener una relación de negocios con una institución poderosa como es el Banco de Chile.

El camino corto, fácil y expedito es reglamentar esas relaciones, para que el Estado no se aparte de la cautelosa severidad con que deben ser invertidos los fondos fiscales, y para que el Banco no sustraiga de sus operaciones ordinarias capitales que deben alimentar como savia vivificante la corriente de los negocios.

El camino largo, permanente y recomendable sería dar al Banco de Chile ciertos privilegios, como ser el monopolio de la emisión de billetes garantidos, en cambio de compensaciones bien precisadas en forma de cuenta de avances, derechos de timbres y aún de cierta participación en las utilidades líquidas de la institución; es decir, una fórmula que fuera creando a nuestro primer Banco la situación que tienen en sus respectivos países, el Banco de Francia, el de Inglaterra, el de España, el Reischbank, y los de casi todas las naciones de Europa.

Pensar en la creación de un Banco del Estado o de algo que se le asemeje y que ha solido proponerse con el nombre de Banco Privilegiado, en un país como el nuestro en que la política partidarista perturba desde la vida pública hasta la vida doméstica y en que los empeños y las complacencias todo lo malean, es simplemente lanzar al país por un despeñadero.

Los esfuerzos que hombres previsores y eminentes hicieron antes de la guerra y aún después, para crear un organismo central regulador de las relaciones financieras y fiduciarias, han tropezado entre nosotros con la complejidad del problema y la imposibilidad de aunar las opiniones en favor de una institución que reemplazara el estado actual de cosas. Y es por eso que decimos que el camino fácil es la reglamentación por medio de una ley-contrato de las relaciones entre el Estado y el Banco de Chile, única institución tal vez en el país capaz de afrontar las responsabilidades y dar las garantías que importa este conjunto de negocios que en el mecanismo de la vida moderna confunde el crédito público con el privado.

No es posible prescindir de estas relaciones. Sostener que el Estado debe poner término liso y llano a todo **maridaje** con los Bancos es desentenderse de la situación real de las cosas y no hacer una rigurosa e imparcial observación de los hechos, "sin la cual—como dice un economista moderno—en las cuestiones económicas y financieras no se llega más que a una dialéctica fría y vana".

Las actuales relaciones entre el Banco de Chile y el Fisco son, desgraciadamente inevitables, porque responden a necesidades que la organización de nuestra Hacienda Pública no tiene medios de salvar por sí sola, y porque, como decíamos hace un momento, es imposible desligar enteramente las estrechas vinculaciones que existen entre el crédito público y el privado, que el propio régimen de papel moneda en que vivimos aumenta, complica y agrava.

El Banco de Chile puede tener un interés bien claro de desligarse de este cliente autoritario y molesto que se llama el Estado, cliente que exige mucho y paga poco, pero no podría hacerlo sin comprometer intereses públicos, infiriendo así daño al país, o sin provocar una traslación forzada de esas relaciones a otros Bancos sin beneficio alguno para la eficacia y regularidad de ellas.

La situación de hoy nace de la fuerza de los hechos, superior a la voluntad de los que en ella intervienen, y el medio de remediar los males que aquel "maridaje" produce, no es el "divorcio" sino algo que podríamos llamar las "capitulaciones matrimoniales", en que se establezcan y reglamenten los derechos y obligaciones recíprocos, con arreglo a principios bien probados por la experiencia de las naciones más avanzadas en estas materias.

Ni el crédito del Banco al Fisco renovado en 1915, ni el crédito del Banco a los Ferrocarriles abierto en 1919, pueden súbitamente cerrarse sin grave trastorno para las finanzas y la economía nacional. Y conviene que el criterio público se penetre claramente de estas cosas para evitar los prejuicios que fácilmente se forman alrededor de estos negocios.

Pero creemos que podría dejarse desde luego sin efecto el contrato que en virtud de una ley, dictada sin la meditación necesaria, entregó a la oficina del Banco de Chile en Londres las funciones que desempeñaba la Tesorería Fiscal que existía en esa ciudad.

Esa ley fué un error. Con la supresión de la Tesorería de Chile en Londres no ganó el buen servicio del país en el extranjero, no se obtuvo una economía para el Fisco ni un negocio para el Banco. Fué una medida propuesta con precipitación y adoptada sin estudio.

La discusión habida últimamente con motivo de la presentación hecha por el Banco de Chile al Ministro de Hacienda, habrá de traer algún beneficio mayor que la vuelta a nuestro antiguo servicio fiscal en el extranjero. Ella servirá primeramente, para esclarecer la naturaleza de las relaciones existentes entre el Fisco y el Banco de Chile y la absoluta rectitud con que esta institución ha procedido al hacer más que un negocio bancario, un servicio al Estado; y servirá en seguida, para excitar a los Poderes Públicos a la acertada reglamentación de estas relaciones de manera que ellas sean útiles y correctas, como siempre lo han sido, y fundamento además para resolver nuestro perdurable y ya vergonzoso problema monetario.

LA PROPAGANDA DEL SALITRE

Las informaciones provenientes de centros científicos relacionados con los progresos de la industria química, si bien no son de carácter tal que deban alarmarnos por el porvenir del salitre chileno, demuestran, con todo, que en varios países prosiguen incansables los esfuerzos para llegar a resultados efectivos en la fabricación económica de abonos artificiales capaces de competir con el nuestro natural.

La febril actividad desplegada en el curso de la guerra ha mermado, como se comprende: era demasiado costosa para continuarla, al cesar las circunstancias por todo extremo extraordinarias que la habían determinado.

Pero eso no quiere decir que el impulso normal, desarrollado por países como Suecia, Noruega, Alemania, Inglaterra, los Estados Unidos de América, antes de 1914, haya sufrido también una paralización.

Al contrario, como todo, la industria química experimentó progresos rápidos bajo el acicate de necesidades imperiosas, durante los cuatro años en que el mundo entero debió atender a las exigencias impostergables del más grande consumo de elementos bélicos y de materias alimenticias que jamás se haya hecho en un período determinado de la historia.

Y a esa química perfeccionada es a la que se la está ahora mismo pidiendo no ya que revele la fórmula de los abonos más eficaces, sino la fórmula de los abonos que, por su precio y su manejabilidad, puedan competir con el salitre chileno.

Eso da la razón del mantenimiento de los servicios de propaganda que tiene establecidos y en funciones, fuera del país, la Asociación de Productores de Salitre, y explica la petición, formulada al Gobierno en nota que este diario publicó oportunamente, en el sentido de que se restituya a la cifra anterior la subvención fiscal, disminuída casi en un 50 por ciento, en el año actual.

Y ya que de esto tratamos, penoso es recordar que, en estas circunstancias se ha hecho cesar en sus funciones al Inspector Fiscal de Salitreras, señor Bertrand, cuya acción prolija y previsora, durante largos años, han podido apreciar tanto el Gobierno como los industriales.

Si esta es una resolución irrevocable, no lo sabemos; pero, caso de serlo, parece de justicia recordar también que el citado funcionario, por sus dilatados y meritorios servicios al Estado, que abarcan un período de más de cuarenta años, es bien acreedor a un retiro honroso, mediante una jubilación que no resulte de la simple aplicación de la ley general.

CASAS DE HABITACION

Vendemos

AMUNATEGUI. — Propiedad compuesta de dos casas independientes, una en altos y otra en bajos, con seis y siete piezas fuera de dependencias, respectivamente.

PRECIO: $ 70,000

SANTO DOMINGO. — Central; casa habitación de un piso, con ocho piezas fuera de dependencias, cuatro patios, etc. Buen estado de conservación. Deuda hipotecaria.

PRECIO: $ 50,000

Freudenburg & Balmaceda

330 — MORANDE — 330

LAS PENSIONES DE LOS INVALIDOS MILITARES Y NAVALES

Se justifica ciertamente el espíritu de las observaciones formuladas por el honorable senador señor Mac Iver, en los comienzos del debate sobre gratificaciones o sueldos para el personal del Ejército y la Armada. Se justifica esa voz de alarma que el honorable senador ha lanzado, en presencia de los considerables aumentos que en el presupuesto fiscal van a a significar o están significando los sueldos o gratificaciones que se han autorizado o están en vías de serlo.

Nosotros hemos estado en una posición análoga a la suya al pedir, una y otra vez, que se estudien con la minuciosidad debida las entradas fiscales actuales y las posibles — mediante la aprobación de impuestos que se estimen justificados — si no se quiere producir a corto plazo una situación anormalísima: la de que no haya fondos con qué hacer frente a los nuevos sueldos, o de que la proporción de los sueldos, en los gastos fiscales, sobrepase el límite racional.

Pero el mismo señor Mac-Iver, en general tan poco partidario de aumentar los sueldos de los empleados públicos, no se manifestó categóricamente adverso al propósito, contenido en uno de los artículos del proyecto, de extender los beneficios de esta ley a los inválidos de la guerra contra el Perú y Bolivia. Para éstos se proponía reformarles su cédula de retiro, en términos de que la pensión tuviera como base los nuevos sueldos.

En realidad hay en esta idea, incorporada al proyecto en la Cámara de Diputados, un fondo de evidente justicia.

La carestía de la vida aflige, lo recordaremos aunque parezca superfluo, tanto a los que ganan sueldos por servicios actuales como a los que disfrutan una pensión por servicios pretéritos. Y a éstos más que aquéllos, si bien se mira, a causa de la inferioridad de las pensiones.

Y cuando se trata de marinos y militares meritorios, que participaron en una guerra de cuarenta años atrás, es natural suponer que son hombres ancianos y con obligaciones de hogar.

El proyectado artículo fué rechazado por la Honorable Cámara de Senadores, pero no sin que voces respetables, entre ellas la del señor Mac-Iver, se hayan dejado oir para reconocer la equidad de la medida propuesta e insinuar que se la contemplara en un proyecto separado.

Lo repetimos. Es serio y comporta responsabilidades esto de inflar los gastos de la nación por el capítulo de los sueldos, sin previo examen de las verdaderas razones que existan para aumentar éstos, y sin señalar las fuentes de entradas nuevas con qué hacer frente a aquéllos.

Pero si se aumentan por ley los sueldos del personal de las instituciones armadas, parece lógico no hacer caso omiso de la situación de los pensionistas del Estado que lo son en virtud de haber prestado servicios eficaces en campaña contra el enemigo extranjero y de haber recibido heridas causantes de invalidez.

LIBROS

Acaba de llegar una gran remesa de las principales obras de los siguientes autores:

Palacio Valdés
Pardo Bazán
Benavente (Teatro completo y obras)
Martínez Sierra
Eça de Queiróz
Pérez Zúñiga
Anatole France (En castellano)
Paul Bourget (En castellano)
Ricardo Leon
Alberto Inzúa
Felipe Trigo
Cavestany
Villaespesa
Swett Marden
Blasco Ibáñez
Alvarez Quintero
Unamuno y Rusiñol

Librería Nascimento

Ahumada 265 — Casilla 2298

Pedidos de provincia se despachan a vuelta de correo.

M. CARLOS JORGE N.
Sucesor de Juan Nascimento.

Con Madame Sergine

La luz blanquecina de un día gris, vierte a través de la ventana, en el recinto, su palidez de invierno, exenta de matices. En el exiguo camarín no hay un sitio libre; los escasos muebles, las sillas, las mesas, el tocador, todo está ocupado. El espejo refleja, en forma cautivadora, ese desorden exquisito, fascinante, primoroso, propio de un ambiente femenino: alfileres, alfilerillos, horquillas, horquillitas, cintas, plumas, encajes, tules y rosas confundidos, símiles a flores que ha sorprendido la neblina, yacen a voluntad, y, sobre el "chiffonier", se alínea un batallón completo de "petis póts", de todos tamaños, hileras de botelhitas llenas de líquidos color jugo de guindas, filas de frascos y frasquitos, vasitos de la China o de cristalería y utensilios de todo género y estilos.

Flota en la sala un vaho sutil y aromático: perfume a. . . ¡no sé qué! ¿Es bálsamo a rosas y a violetas? No, no es olor a flores! ¿A iris y a jazmín? ¡Tampoco! No es eso. ¡Ya sé lo que es! ¡Perfume a mujer bonita!

Tras un leve rumor de pasos aparece, en el umbral de la puerta, Vera Sergine y se detiene. Se detiene como en el teatro, cuando penetra en escena; diríase que no pisara el suelo, e, inmediatamente, se advierte que su silueta esbelta, el interés de su figura, así como el fulgor de su belleza no han menester de los reflejos de las candilejas del proscenio, para imponerse en toda su expresión cautivadora.

Con el mismo ademán, afable y amplio, que le es propio, me ofrece asiento y luego sonríe, con franca y espontánea sencillez, al constatar que no hay ningún rincón disponible dónde responder a su gentil insinuación.

No sé si a otros ocurre lo mismo, que a mí, pero es el hecho que cualquier gesto o actitud, — por leves que sean, — que nace de la mujer ante la cual me encuentro, por primera vez, es factor suficiente para determinar, en mi concepto intuitivo e íntimo, su colorido general, su matiz psicológico, el aspecto impresionista de su temperamento.

La señora Sergine, en el rápido ademán que efectúa su mano inteligente y expresiva, acentuado, en seguida, por la gentil irradiación de su breve sonrisa, infiltra en mi espíritu, la convicción absoluta de que su alma de artista atesora, junto con esa intuición vibrante de innata belleza, la bondad beatífica con que se sabe "vivir" y "sentir" lo ajeno.

—"¡Vous avez du coeur! exclamo, en tanto que logro colocarme en un pequeño piso.

Y. . .

—"Oui j'en ai!" responde inmediatamente, sin titubear, ante la espontánea naturalidad de mi extraña afirmación.

La charla, tranquila, amable, casi me atravería a decir, afectuosa, empieza a fluir serenamente sin esfuerzo ni desalientos.

—El viaje. . . Ah, sí, el viaje, ¡cuán inmensamente largo es, cuán interminable!

Y cruza las manos sobre sus rodillas en tanto que levanta la frente en actitud pensativa.

—Cuando ya aparecen, — dice, — esas inmensas soledades graníticas de la cordillera, esas nieves eternas, ilimitadas como un desierto, "alors", — repite, — on dirai bien que tout est fini. ¡Oh, bien fini!

—¿Y después, interrogó, cuando se desciende rápidamente hacia la planicie?

—¡Oh! después es todo reconfortante y amable. Vea usted, — exclama, — créame sincera. El público chileno me interesa, me cautiva y. . . no sé cómo explicarlo. . . me atrae espontáneamente.

Es un público poco numeroso,— es cierto, — pero es un público oyente, que escucha y se posesiona del drama que uno vive en la escena.

—Tiene usted razón, — afirmo, — y puede estar usted segura de que todos los que acuden a oirla, comprenden con intensidad el valer de su arte y la maravillosa interpretación con que usted encarna cada personaje. . .

—En París, — declara, — he notado que gusta la violencia, la escena fuerte, en tanto, que la "nuance" y la sutil insinuación, está pasando inadvertida.

—La hemos aplaudido sinceramente, señora, — respondo, — precisamente en esas escenas que usted llama de "nuance". . . Por ejemplo, en "L'animateur", en el instante en que la hija del grande hombre recibe al caballero regordete de monóculo, "pletórico" de proposiciones y ofertas que no puede aceptar, hace usted una interpretación sutil, exquisita: la muchacha inteligente, educada y amable que sabe de antemano el resultado de la entrevista.

—"¡Oh comme ca me fais plaisir!" exclama uniendo sus hermosas y finas manos.

¡Es verdad, son ustedes muy comprensivos, agrega, y he de volver un día!

En Francia, prosigue, se ha operado una crisis en el gusto; resultado, sin duda, de los ingentes sufrimientos de la guerra. Es un período de crisis, de crisis muy aguda para los artistas. El público gusta de las grandes falsas, "des grosses bétises", y permanece frío, a veces, ante el buen teatro. Se encuentra un tanto descompaginado en sus aficiones, perturbado, confundido. "¡Il na pas reprit son aplomb!" — agrega con esa elocuencia expresiva digna de los hijos de Francia. Atraviesa, como le digo, un período de crisis muy penoso, para las que sentimos intensamente el arte.

Por esto me he sentido con afinidad en Chile, — afirma;— luego. . . me gusta el aspecto "local" de la ciudad que no me recuerda nada, ningún otro ambiente.

—¿Y cuáles son sus autores favoritos? pregunto.

—¡Oh!— exclama sin titubear. —¡Bataille, Bataille!

Bernstein me interesa también, sin duda, pero lo hallo más, — cómo decirle, — físico. Habla más a los nervios que al alma. Bataille me aniquila, me deja exhausta, me desgarra el espíritu. . . pero lo adoro. "La femme nue"... agrega. . . ¿Ha visto usted La femme nue?

—Sí, señora. La he visto. . . pero, perdóneme usted, no me gusta la última escena.

—Tiene usted mil veces razón, aprueba; lo he pensado a menudo. Es algo pueril, sin duda, pero, no obstante, es una pieza maravillosa en conjunto.

—¿Cuál es la obra que usted interpreta con mayor placer?

—"Maman Colibrí", — responde. Usted no tiene idea lo que se sufre. . . y lo que se goza sufriendo. Aquí, — agrega, tras una pausa, — me ha ocurrido que siempre tengo deseos de trabajar, siempre, siempre. Soy en extremo sensible e inmediatamente me penetra el fluído comprensivo que asciende de la sala hasta mí.

—¿No pondrá usted en escena ninguna obra de Bernstein?. . .

—Quizá. . . Tiene obras geniales. . . .

—Mi madre lo conoció cuando era un muchacho, y aún cuenta de su persona una anécdota.

Madame Sergine asume una actitud interesada en tanto que prosigo:

—Eran dos hermanos. Iban a veces acompañados de su padre a comer a la Legación de Chile, mi hogar. El caballero se quejaba amargamente de "Henri", el menor de ambos, por cuanto era desordenado, flojo y alocado, en tanto que el otro era un portento en que cifraba todas sus esperanzas. Ya vé usted los resultados: el badulaque un genio y el portento. . . (?)

—Lo conozco, — responde sonriendo,— es, en efecto, un abogado sin mayor renombre y. . . me río, agrega, porque en mi casa ocurría igual cosa. En tanto que mi hermana era la ilusión de mi madre, correcta, ordenada, hacendosa, diligente en las faenas domésticas, yo pasaba frente al espejo, imaginando tragedias, haciendo muecas e inventando escenas.

"¡Et voilá. C'est la vocation!" declara alegremente.

La señora Sergine sonríe nuevamente, y su mirada intensa se ilumina:

—Yo era la loquilla, prosigue, y mi hermana era la razón misma, muy seria y muy "¡bourguoise!" A Dios gracias! He vivido una vida. . .

—¿Vuelve usted pronto a Europa?

—Sí, en diez días más. Pero volveré, en breve, a Buenos Aires...

(Un suspiro se escapa de su pecho). Allí trabajé hace mucho tiempo, cuando era casi una niña, con Coquelín, con el pobre "Coquelín ainé".

Vea Ud. — agrega súbitamente afectada—la vida es triste. Sufro ante la idea de llegar a París y de encontrar vacía la casa de Réjane. Pobrecita.

Al pronunciarse este nombre en el pequeño camarín, diríase que una sombra descendiera entristeciendo el ámbito.

Madame Sergine se deja llevar por su emoción, y la melodía de su voz cálida se siente ahora impregnada de sentimiento.

—No fué—dice— precisamente mi maestra pero, sí, fué mi consejera afectuosa y buena, jamás mezquina en sus sentimientos y nunca egoísta.

No obstante, conservo de ella, declara, un penoso recuerdo que me aflige, que me aflige hondamente. . .

El año pasado estaba ella muy mal, muy abatida, muy enferma, con un pulmón completamente perdido ya.

Apenas podía avanzar entre los brazos de las dos enfermeras que no la abandonaban jamás. En esa época se efectuó la "reprise" de "L'enfant de l'amour", la obra de Bataille creada para ella. Al recibir esa noticia, la pobre mujer, quizá embriagada por una ilusión de moribunda, se creyó capaz aún de interpretar nuevamente la obra y, aferrada al teléfono, llamó a Bataille a fin de interrogarlo al respecto.

Al responderle el ilustre dramaturgo que "Sergine" interpretaría el rol de su heroína, Réjane, inmóvil, temblorosa, "na navrá vré" junto al aparato, púsose pálida como una muerta, y, dando un grito de dolor, desplomóse, en seguida, pesadamente sobre la alfombra.

Hubo un silencio. Madame Sergine al pronunciar estas últimas palabras, había plegado un instante los párpados sobre sus ojos luminosos, como para ahuyentar una visión penosa y... la charla, brevemente interrumpida, siguió su curso con nuevos bríos, como el arroyo que, momentáneamente detenido por una piedra, se lanza otra vez rápido y alegre. . .

Hablamos del cinematógrafo.

—¡Oh no!—exclama convencida —jamás lo he comprendido. No lo hallo artístico. Es menester detenerse continuamente, no dar libre expansión a sus sentimientos, permanecer en un justo medio emotivo. "¡Fairé face a l'operateur!" "¡Ah non!"

Yo—declara con énfasis, — ¡nerviosa como soy! ¡verme obligada a detenerme en plena efervescencia!... ¡Me sería imposible! ¡Yo vivo mis roles, los encarno, los compenetro y a veces, créame, sufro intensamente, aún dos horas después de terminada la función!

Soy—repité—en extremo sensible y, no sólo **siento**, sino que **presiento** mis emociones...

—¿Sería Ud., quizá, medium"? —pregunto — ¿Se interesa usted en los estudios psíquicos?

—¿Cómo lo ha comprendido Ud.?—interroga clavando sus ojos en los míos.

—¡Afinidad de sentires! — declaro.

—¡Ah!—dice—soy precisamente lo que Ud. adivina. Mi marido, gravemente herido en la guerra, moribundo, volvió a la existencia nada más que por el fluído vital que le transmitía, a través de mis manos. El célebre cirujano profesor Harttmann, al descubrir el motivo de mi decaimiento, prohibió mi presencia, no sólo al lado del enfermo, sino en la pieza en que se hallaba.

—Yo soy, señora, declaro, un convencido de esas energías desconocidas que aún persisten después de la muerte. . .

—Es un hecho, — afirma.—Durante seis meses después del fallecimiento de mi padre sentí su presencia absoluta intensa, viva, a mi lado. . . y un día, no sabría explicarle por qué, comprendí que había partido hacia las regiones ignotas necesarias a su evolución espiritual.

—Debe lucharse en contra de ese anhelo de retener a los seres queridos que se han ido,— digo,— evitar, en lo posible, la prolongación de su afinidad hacia la tierra.

He tenido el dolor inmenso, — agrego después de una una pausa, — de perder a una criatura y he vencido las ansias de atraerla hacia mí.

—"¡Comme je vous plain!" exclama con una expresión dolorida en su fisonomía.

Creo que no ha de existir un desgarramiento mayor del alma que ese sufrimiento ingente, humano y— no obstante, — inhumano en su inmenso desconsuelo.

También soy madre... declara.

Una campana resuena. Se acerca la hora de la representación, en "matinée", de "Le voile dechiré".

—Mi marido—dice—es hijo de Auguste Renoir, el célebre pintor, amigo íntimo de Rodin.

—Y Rodin—agregó—es el autor del busto de mi madre que se encuentra en el Luxemburgo...

—¡El busto. . . al lado del pobre pescador de Puvis de Chavanne! — exclama.

—¡El mismo!

Una segunda campana, seca y fría, a pesar de su sonoridad, llama de nuevo.

Me pongo de pie. En este instante, febrilmente, busca en su saquito de gamuza obscuro, un objeto.

—Mi hijo. . ., anuncia tendiéndome el retrato.

Contemplo, un instante el rostro simpático y vivo del pequeñuelo, hijo de una incomparable artista y nieto de un genio.

Alzo la vista. En el rostro de Vera Sergine flota un emoción dolorida que resume, en seguida, en estas breves palabras:

—"¡Il est si loin!"

Una nueva campanada resuena vibrante en el instante en que penetro al corredor obscuro. Instintivamente me doy vuelta. Su silueto se refleja en un espejo.

Con fervor intenso, enfáticamente, besa el retratito del niño. . . y mi alma, mi alma entera se oprime.

—"Il est si loin"!

ALMOR.

AGRICULTURA

La producción nacional de azúcar de betarraga

Siendo ésta la época en que las diversas sociedades, dan cuenta del resultado de sus negocios durante el semestre anterior a sus accionistas, reunidos en junta general, me parece muy conveniente volver a insistir sobre la importancia de este asunto, a fin de llevar al ánimo de algunos de los accionistas a que propongan en dicha junta, que una parte de las utilidades obtenidas por el negocio se destine a los **ensayos de fabricación del azúcar de betarraga,** ya que no sería posible exigir que se fuera directamente a la transformación comercial de dichos negocios.

La refinería de Penco obtuvo en el primer semestre de 1919, **una utilidad de $ 2.001,312,** y de esta gran utilidad, se destinó $ 50,000 para ensayos del cultivo de la betarraga sacarina, que es de suponer se habrán invertido.

Esta compañía ha hecho ensayos durante cuatro años seguidos, y la betarraga obtenida la ha elaborado para extraer el azúcar, y se ha llegado al convencimiento de que no hay dificultad alguna para la industria y que ésta puede prosperar económicamente en el país.

La refinería de Viña del Mar ha obtenido utilidades cuantiosas, y según los dátos de la "Revista Comercial, **en el segundo semestre de 1919** dió una **utilidad de $ 4.581,102.56 oro de 18 d.,** lo que le permitió duplicar su capital, que ha quedado en 1.070,000 libras esterlinas. De estas cuantiosas utilidades, parece que nada se destina a ensayos de cultivo o elaboración del azúcar de betarraga producida en el país, y sin gran esfuerzo ni mermar grandemente sus capitales, bien podía destinar una suma cualquiera a proseguir dichos ensayos, a fin de poder establecer sin lugar a duda, cuáles son las regiones más apropiadas del país para la producción de la betarraga, determinar sus rendimientos en promedio por hectárea y los gastos de su cultivo por hectárea. Estos ensayos se completarían disponiendo de prensas que pudieran extraer el jugo en la localidad misma donde se hiciera el ensayo, y transportarlo a las fábricas actuales para separar el azúcar comercial, y de esta manera se tendría, al cabo de algunos años, un estudio completo, que no dejara lugar a dudas sobre la ventaja del cultivo de la betarraga sacarina en el país, y la conveniencia de establecer la industria correspondiente.

Si las refinerías, por no complicar sus negocios, no creen conveniente hacerse cargo de estos ensayos, bien pueden proporcionarle al Fisco el dinero suficiente para que éste, con el personal administrativo, hiciere los ensayos en las localidades que las mismas refinerías podrían indicar, y que en tales ensayos se estudiaran los puntos que estas sociedades estimaren indispensable conocer, para estudiar la posibilidad de establecer la industria. Con este objeto, bien podrían destinar el 1 por ciento de la utilidad de cada semestre, o bien, de la utilidad anual, con lo cual no se afectarían las cuantiosas utilidades que obtienen estas industrias.

Como antecedente que nos debe impulsar a insistir en la implantación de esta industria en el país, debemos decir que **en Inglaterra se trata de desarrollar en grande el cultivo de la betarraga** sacarina, bajo la idea de llegar a independizar al país de la importación del azúcar extranjero, y con este fin, las refinerías han sido las primeras en tomar este negocio y desarrollar la experimentación en la mayor escala posible, y hoy en día el Gobierno ha intervenido a favor de esta experimentación, con diversas medidas, según se detalla en una publicación reciente hecha por el "Agricultural News" de fecha 15 de Mayo del presente año, en que se transcribe una publicación hecha por "The Field" de 3 de Abril.

Si en Inglaterra, que tiene un clima mucho menos apropiado que el nuestro para el cultivo de esta planta industrial, se hacen esfuerzos por desarrollar su cultivo a fin de librar al país de la necesidad de importar este artículo de primera necesidad, con cuánta mayor razón no debemos pensar nosotros en desarrollar esta industria, contando con clima adecuado, terrenos baratos, combustible económico y diversos otros factores que tienden a hacer, que la producción sea más económica en el país que en otros países de Europa.

En España, en 1918, se cultivaban 1920 hectáreas de caña de azúcar contra 66,000 hectáreas de betarraga sacarina, y se ha observado que el cultivo de la caña va en disminución a partir del año 1908, más o menos en la época en que tomó impulso la industria del azúcar de betarraga.

España ha dejado de importar en un año, más de **23,000** toneladas de azúcar, y el Gobierno español ha percibido por impuesto de producción de azúcar nacional, **la suma de 36.872,170 pesetas,** con lo que se demuestra que la producción nacional de azúcar en cada país, llega a ser en un momento dado, fuente de considerables recursos para el Estado.

La necesidad de que cada país se abastezca de sus artículos alimenticios de primera necesidad, no puede ser negada por nadie, y se demostró plenamente en el desarrollo de la guerra europea, y para nosotros puede demostrársenos en una forma práctica si por cualquiera circunstancia tuviéramos un disgusto grave con el Perú, que nos impidiera traer la materia prima que las refinerías necesitan, y con lo cual el país quedaría careciendo del azúcar necesario para su consumo. Hay que tomar en cuenta que este año enviamos al Perú alrededor de **$ 150.000,000** por el solo concepto de azúcar para el consumo del país, y que estamos fomentando el desarrollo de la riqueza de ese país, que continuamente nos está provocando cuestiones desagradables.

Es de esperar del patriotismo de algunos de los accionistas de las refinerías nacionales de azúcar, que ha de interponer su influencia para que dichas compañías destinen una parte de las utilidades a continuar la experimentación cultural e industrial, a fin de acumular el mayor número de datos que les permitan, en cualquier momento, transformar su industria, ya que el desiderátum de toda sociedad nacional debe ser de tratar de nacionalizar su industria cuando ello es posible.

ROBERTO OPAZO G.

TE

RATANPURO

TE

Propiedades de Renta Vendo

MAESTRANZA. — De esquina.— Consta de un almacén de esquina con pieza de habitación y patio; gran local para industria casi totalmente cubierto con galpón de fierro galvanizado inglés y dependencias en alto; casa habitación con nueve piezas y dependencias, hall, dos patios, instalaciones de luz eléctrica y gas industrial; a calle atravesada, casa habitación con ocho piezas y servicios patio, instalación de luz eléctrica. Se vende en un solo cuerpo o dividida en dos lotes. Reconoce deuda al Banco Hipotecario de Chile. **Precio: $ 100,000.**

ESPERANZA.—A dos cuadras de la Alameda.—Cité de esquina, compuesto de 39 casitas; 17 casitas de 3 piezas, cocina y patio cada una, y 22 casitas de una pieza y cocina cada una. Instalación de luz eléctrica y alcantarillado. Mide 30 metros de frente a calle Esperanza por 65 metros a calle atravesada. — **Renta** $ 18,240, anuales.—**Precio: $ 130.000**

Carlos Ossandon B.

168 — BANDERA — 168

1/4 1/4

MACHOS

Para pernos y cañerias de todas dimensiones

OFRECE:

Fundición Libertad

LIBERTAD 53-58

CHAMPAÑA "POL ROGER & Co."

Oporto y Jerez marca "Corona".
Whiskys "Royal Arms" y "Antiquary".
Coñac "Otard Dupuy".
Aguas minerales de "Schweppes".

Tées y Cigarrillos.
Licores dulces de las mejores marcas extranjeras.

Ofrecen: BUSHELL & Co., VALPARAISO
ERNESTO ECHEVERRIA G. Santiago: Rosas 1119, Telef. 2918

¡¡SOLO POR 4 DIAS!!

Liquidación total de Botas de cabritilla, acharoladas, y alta fantasía, para señoras, al bajo precio de

$ 19.80 PAR

"LA FORTUNA" - Puente 732

Por próximo balance liquidamos, toda la mercadería con 30 o/o de rebaja, recomendamos aprovechar esta verdadera realización que ofrece el gran depósito de calzado

"La Fortuna"

PUENTE 732, entre San Pablo y Rosas

19-J

POLI

LIMPIA TODO

Mármol, Cristales, Ollas de Aluminio, Metales de todas clases.

Es más económico que otros similares.

SOLICITELO UD.

20-J

DINAMO

nuevo o usado de 120 H. P., 220 volts. Corriente continua, se necesita.

Dirigir ofertas:

CASILLA 355,
VALPARAISO

19-J

PAPAS

Por grandes y pequeñas partidas ofrece listas:

BODEGA
EX-ALMAHUE
Delicias N.o 3428
Teléfono 274 Estación

1.o-A.

PAJA LARGA

Y CAPOTILLO, OFRECE:
LA GRANADINA
Avenida Matta 1460. — Teléfono 113, Parque

19-J

PASTO

primer o segundo corte, cualquiera cantidad, ofrece:
LA GRANADINA
Avenida Matta 1460
Teléfono 113, Parque

19-J

OFICINAS Y DEPART MENTOS

Se arriendan en calle Estado, N.o 239, Edificio recién construído (2.o y 3.er piso).

Los departamentos a la calle son muy adecuados para modistas, sastres, etc.

2.o piso,	N.o 1..	$ 230.—
2.o piso,	N.o 2..	$ 190.—
2.o piso,	N.o 3..	$ 190.—
2.o piso,	N.o 4..	$ 180.—
2.o piso,	N.o 5..	$ 120.—
2.o piso,	N.o 6..	$ 150.—
2.o piso,	N.o 7..	$ 175.—
2.o piso,	N.o 8..	$ 75.—
3.er piso,	N.o 1..	$ 70.—
3.er piso,	N.o 2..	$ 170.—
3.er piso,	N.o 3..	$ 170.—
3.er piso,	N.o 4..	$ 190.—
3.er piso,	N.o 5..	$ 150.—
3.er piso,	N.os 6 y 7	$ 90.—
3.er piso,	N.o 8..	$ 90.—
3.er piso,	N.o 9..	$ 75.—

Podrían tomarse varias oficinas juntas

Tienen ascensor y luz eléctrica. Entrega inmediata. Tratar: Oficina:

H. Ramírez Sanz y Co.

1166 HUERFANOS 1166

ANEMIA - DEBILIDAD ORGANICA
SE RECOMIENDA EL

VINO YODO-TANICO

Del LABORATORIO CHILE - Santiago

21-J

DINERO A INTERES

Tengo varias partidas desde $ 2,000 a $ 60,000 en primera y segundas hipotecas.

Oficina: CARLOS LATORRE H. & Co.

CATEDRAL 1109

19-J

FERROCARRILES DEL ESTADO

SERVICIO DE TRENES DE PASAJEROS EN LA 1.a, 3.a y 4.a ZONAS

A partir del Martes 20 del presente, y mientras dure la situación creada por la escasez de combustible, el servicio de trenes de pasajeros se hará en las zonas indicadas en la forma siguiente:

1.a ZONA

PUERTO A MAPOCHO. — Expreso N.o 1, que sale de Puerto a las 7.40, correrá los Martes, Jueves, Sábados y Domingos.
Omnibus N.o 7, que sale a las 12.45, correrá diariamente.
Expreso N.o 3, que sale a las 19.40, correrá Lunes, Miércoles y Viernes.

MAPOCHO A PUERTO. — Expreso N.o 2, que sale de Mapocho a las 7.45, correrá los Lunes, Miércoles y Viernes.
Omnibus N.o 8, que sale a las 12.55, correrá diariamente.
Expreso N.o 4, que sale a las 19.42, correrá Martes, Jueves, Sábado y Domingo.

3.a y 4.a ZONAS

Además de los trenes indicados en la sección correspondiente a la 2.a Zona, correrán los siguientes:
Omnibus 5 y 6, entre Talca y Talcahuano, diariamente.
Id. 13 y 14, entre Talcahuano y Temuco, diariamente.
Id. 3 y 4 entre Temuco y P. Montt, Lunes, Miércoles y Viernes.
Id. 11 y 12 entre Victoria y Loncoche, Martes, Jueves, Sábado y Domingo.
Id. 9 y 10, entre Talcahuano y Valdivia, diariamente.
7 y 8, entre Osorno y Puerto Montt, Miércoles y Domingo.

23-J

SERVICIO DE TRENES DE PASAJEROS EN LA LINEA CENTRAL

A causa de la escasez de carbón y para poder disponer de más combustible para el transporte de la carga, desde el Martes 20 del actual correrán los siguientes trenes:

Núm. 3: Omnibus-Alameda: Sale 8.30. Chillán: Llega 18.05.
Núm. 13: Omnibus-Alameda: Sale 14.40. Curicó: Llega 19.21.
N.o 17: Nocturno-Alameda: Sale 19.10. Talcahuano: Llega 9.26.

REGRESO:
Tren N.o 4: Omnibus-Chillán: Sale 6.40. Alameda: Llega: 17.12.
Tren N.o 14: Omnibus-Curicó: Sale 6.38. Alameda: Llega 12.00.
Tren N.o 18: Nocturno-Talcahuano: Sale 18.24. Alameda: Llega: 8.55.

NOTA.—Los trenes números 17 y 18 harán servicio de ómnibus entre Alameda y Rancagua, deteniéndose en todas las estaciones y llevarán coches de las tres clases; para esto se ha adelantado en 20 minutos la salida del tren número 17.

El tren número 3 continuará haciendo las siguientes combinaciones: en Rancagua, para el ramal de Doñihue; en Pelequén, para el de Las Cabras; en San Fernando, para el de Alcones; en Curicó, para el de Hualañé; en Talca, para San Clemente; y los Miércoles y Viernes, para Constitución.

El N.o 4, tendrá: en Talca, los Miércoles y Viernes, de Constitución y diariamente de San Clemente; en Curicó, de Hualañé; en San Fernando del Ramal de Alcones; y en Rancagua, de Doñihue.

El tren número 14 tendrá combinación en Pelequén, con el número 66, de Las Cabras.

El Administrador de la 2.a Zona.

Julio 14 de 1920.

22-J

Se solicitan propuestas públicas para el 26 de Agosto próximo, por cambios, cruzamientos y accesorios de enrieladura.

Bases y antecedentes en el Departamento de Materiales y Almacenes en la Estación de Alameda.

Santiago, 19 de Mayo de 1920.

13-Ag.

Se solicitan propuestas públicas para el 24 de Setiembre próximo por: equipos de sobrecalentadores de locomotoras North British, brocas salomónicas para taladros, acero para resortes con nervio, id. liso, tornillos verticales y horizontales para mecánicos, hojas sierras para cortar rieles, fierro en planchas para calderos, terrajas para pernos, rejilla de alambre de fierro, vidrios dobles, turbo generadores para alumbrado eléctrico, lamparillas para el equipo anterior, fierro galvanizado canal angosta, y cintilla para endurecer fierro.

Bases y antecedentes en el Departamento de Materiales y Almacenes (Estación Alameda).

Santiago, 24 de Junio de 1920.

FIERRO REDONDO

Importado ofrecen para entrega inmediata

GILDEMEIRTER & Co.

BOLSA COMERCIO 2.o PISO

16-J

NECESITO URGENTE.

FUNDOS EN ARRIENDO

Tengo gran pedido
De canon de $ 20,000 a $ 150,000
Presento inmediatamente
Arrendatarios de primera clase

Alejandro Greene Cruzat
Abogado y Corredor de Comercio
TEATINOS 86 :-: CASILLA 8722 :-: TELEFONO 373
SANTIAGO

Sociedades Anónimas

Sociedad Fabril y Comercial de PROVIDENCIA

En conformidad con lo dispuesto en el artículo 30 de los Estatutos de la Sociedad, se cita a Junta General Ordinaria de Accionistas para el día 29 del presente, a las 3 P. M. en el local Santo Domingo 1050

Fernando Fischer M.
PRESIDENTE.

Santiago, 19 de Julio de 1920.

ASOCIACION DEL

Canal Población

Por acuerdo del Directorio, se cita a los accionistas de dicha Asociación a junta general ordinaria, que tendrá lugar el 28 de Julio, a las 2 P. M., en Huérfanos 1179, Santiago.

EL SECRETARIO.

19-J.

SOCIEDAD NACIONAL DE SEGUROS

"LA FRANCESA"

DIVIDENDO N.o 24

Desde esta fecha se pagará a los señores accionistas el dividendo de 18 por ciento, acordado en Junta General del 15 del presente.

Santiago, Julio 15 de 1920

J. NICOLAS ORREGO S.
Gerente

21-J

La Universal

Se cita a junta general extraordinaria de accionistas para el Sábado 24 del presente, a las 3 P. M., con el objeto de tratar de la reforma de los Estatutos.

La reunión tendrá lugar en el escritorio de la Compañía en Valparaíso, Blanco 941.

Valparaíso, 9 de Julio de 1920.

RAFAEL RIESCO E.,
Presidente.

346-J-24

"LA UNIVERSAL"

Desde el 9 de Julio en curso queda cerrado el registro de accionistas de esta Compañía.

Valparaíso, 9 de Julio de 1920.

W. BECERRA,
Director-Gerente.

347-J-24

La Metrópoli

Se cita a junta general extraordinaria de accionistas para el Sábado 24 del presente, a las 3 P. M., con el objeto de tratar de la reforma de los Estatutos.

La reunión tendrá lugar en el escritorio de la Compañía en Valparaíso, Blanco 941.

Valparaíso, 9 de Julio de 1920.

G. MAZZEI,
Presidente.

344-J-24

"LA METROPOLI"

Desde el 9 de Julio en curso, queda cerrado el registro de accionistas de esta Compañía.

Valparaíso, 9 de Julio de 1920.

W. BECERRA,
Director-Gerente.

345-J-24

Banco Popular

En conformidad al Art. 30 de los Estatutos, cítase a Junta General Ordinaria de Accionistas para el día 23 de los corrientes, a las 4½ de la tarde.

Santiago, 14 de Julio de 1920.

EL CONSEJO.

23-J

Compañia Chilena de Tabacos

TRANSFERENCIA DE ACCIONES

El Registro de Accionistas quedará cerrado desde el 16 al 28 del actual, ambos inclusive.

Valparaíso, Julio 15 de 1920.

EL GERENTE.

28-J

Cia. Nacional de Petróleos

No habiéndose verificado la Junta General Extraordinaria de Accionistas, cítase a nueva Junta que tendrá lugar el Jueves 22 a las 5 P. M., en el salón de la Bolsa Comercial de Chile, con el objeto de acordar la forma en que se ha de proceder a la exploración y explotación de las nuevas concesiones de terrenos hechas por el Gobierno de Bolivia, y reformar los Estatutos sociales en lo que fuere necesario.

El Registro de Accionistas permanecerá cerrado desde el 13 al 22 del presente.

Se recomienda encarecidamente la asistencia a los señores accionistas, por la importancia de los asuntos que tratar y se les ruega enviar poder si no pudieran asistir.

Santiago, Julio 13 de 1920.

EL PRESIDENTE.

22-J

Compañia Chilena de Tabacos

JUNTA GENERAL ORDINARIA DE ACCIONISTAS

Se cita a los señores Accionistas a Junta General Ordinaria para presentarles la Memoria y Balance de las operaciones de la Compañía, correspondientes al primer semestre de 1920, para el día 28 de Julio en curso, a las 2 P. M., en el local de la Bolsa Comercial, calle Cochrane N.o 695.

Valparaíso, Julio 15 de 1920.

FERNANDO RIOJA,
Presidente.

28-J

Comunidad Pasaje Toro

En conformidad a lo estipulado por escritura pública de 4 de Julio de 1919, cítase a los señores comuneros del Pasaje Toro, a la reunión general que tendrá lugar el Lunes 19 del presente mes, a las 4 1/2 de la tarde, en la oficina N.o 8 del indicado pasaje.

Santiago, Julio 14 de 1920.

La Junta Administrativa.

401-19-Jl.

Compañía de Refinería de Azúcar de Penco

En conformidad a lo dispuesto en el Art. 31 de los Estatutos, se cita a los señores accionistas a asamblea general ordinaria para el Viernes 30 del presente, a las 2.30 P. M., en la oficina de la Compañía; calle de Cochrane N.o 639 (2.o piso).

El Registro de Accionistas permanecerá cerrado desde el 17 hasta el 30 del mes en curso, ambos inclusive.

Valparaíso, Julio 15 de 1920.

EL GERENTE.

30-J

Compañia de Luz Eléctrica de Buin

En conformidad a lo dispuesto por el artículo 21 de los Estatutos, el Directorio cita a Junta General Ordinaria de Accionistas para el Jueves 29 del actual, a las 3 P. M. en Bandera 419.

Santiago, Julio 19 de 1920.

EL SECRETARIO.

20-J

"LA ALEMANA"

SOCIEDAD NACIONAL SEGUROS GENERALES

Desde esta fecha se gará a los señores acc tas en las oficinas de la ciedad, Bandera 164, videndo de $ 12.50 por acordado en la junta ral de accionistas de

Santiago, 14 de Julio 1920.

ALBERTO VILLEGAS
Gerente.

BANCO DE CHILE

Para los efectos del art. 52 de los Estatutos, el Re de Transferencias de Acciones permanecerá cerrado desde 16 hasta el 26 inclusives del presente mes.

Santiago, 15 de Julio de 1920.

PEDRO A. TORRES,
Director-Gerente.

BANCO DE CHILE

En virtud de lo dispuesto en el artículo 46 de los tutos, se cita a los señores Accionistas a Junta General dinaria para el Lunes 26 del presente, a las 3 P. M.

Santiago, 15 de Julio de 1920.

AUGUSTO VILLANUEVA
Presidente.

COMPAÑIA INTERNACIONAL DE SEGUROS GENERALES

LA EQUITATIVA DEL PACIFICO

De acuerdo con el artículo 26 de los Estatutos, cítase a señores accionistas a Junta General Ordinaria para el día corriente, a las 5 P. M., en las oficinas de la Compañía, nas 1060.

GUILLERMO RIVERA,
Presidente.

ENRIQUE BALDRICH
Secretario.

Banco Español de Chil

De conformidad con lo dispuesto en el artículo Reglamento del Banco, queda cerrado el Registro de rencias de acciones, desde hoy hasta el 21 del corriente, bos inclusive.

Santiago, 11 de Julio de 1920.

JOSE URETA E.,
Gerente

Banco Español de Chil

En virtud de lo dispuesto en el artículo 45 de los tos del Banco, cítase a Junta General Ordinaria de Accio para el 21 de los corrientes a las 3 P. M.

Valparaíso, 11 de Julio de 1920.

FERNANDO RIOJA,
Presidente.

BANCO ITALIANO

Para los efectos del Art. 48 de los Estatutos, queda rrado el Registro de Transferencias de Acciones, desde hasta el 24 del presente mes, ambos inclusives.

Valparaíso, 12 de Julio de 1920.

EL GERENTE

BANCO ITALIANO

De conformidad con lo dispuesto en los artículos 48 de los Estatutos, se cita Junta General Ordinaria de Accio que tendrá lugar el Sábado 24 de los corrientes, a las 3 en el local de la oficina de Valparaíso, calle Cochrane N.o

Valparaíso, 12 de Julio de 1920.

ANGEL MINETTI,
Presidente.

"La Mundial"

COMPAÑIA DE SEGUROS GENERALES

DEPARTAMENTO DE VIDA

Pone en conocimiento de sus asegurados y del en general, que el

LUNES 26 DEL PRESENTE MES, A LAS 4 DE LA

celebrará en su oficina, calle Bandera 239, ante el N don Manuel Gaete Fagalde, el

NOVENO SORTEO SEMESTRA

de las Pólizas que contienen la cláusula especial de zaciones, que les da derecho a quedar liberadas del premios y sobre las cuales se ha cubierto el valor de ma del primer año.

Nuestro descrédito

H[illegible] de[illegible] siglo pasado, la escuadra británica en este mar Pacífico, invernaba en Coquimbo, puerto barato, de magnífico clima y de bahía tan apacible que en el pontón inglés "Lippey" la oficialidad tenía un billar.

Para proveer a esa escuadra, estaban fondeados allí permanentemente el pontón mencionado y otro menor, el "Nereus", o "Nereo" en español, padre nada menos de las Nereidas, bellas ninfas del Mediterráneo y que, según un poeta, "veían cosas que no comprendían".

La escuadra llegaba allí. Eran de mil quinientos a dos mil hombres que recibían sus sueldos, acumulados de varios meses, en libras esterlinas; por manera que luego circulaba en Coquimbo el oro. Yo, como empleado, cobraba los arriendos de muchas casas y piezas, a los inquilinos que a menudo me pagaban en libras; y todos éramos tan torpes, que no se nos ocurrió mandarlas o llevarlas a algún Banco de La Serena, cambiarlas por billetes y ganarnos la diferencia...

Hacía otro bien esa escuadra: con algún empeño, solíamos procurarnos de los pontones, y para consumo y uso particular, alguna libra de buen té, a un peso; una caja de 50 buenos puros habanos, en 2 1|2 pesos, y alguna navaja de afeitar, de magnífico acero pero muy pesada por 80 centavos.

Y todavía aún: esa flota hacía otro beneficio a Coquimbo: mejoraba la raza; pues de cuando en cuando resultaba un chico cariblanco y rubio, de padre desconocido y con sólo el apellido de la madre: Tapia, Pulgado, Castillo, etc.

Pero un buen día se fué la escuadra para no volver. Con la Comuna Autónoma (que yo execro desde entonces y por esta razón y ciento más) los antiguos probos cabildantes fueron sustituídos por otros de la manga muy ancha. Y para hacerse con dinero, lo patentaron todo, hasta el placer; pero no se le vigiló y ni se le sometió a servicio médico. Consecuencia: un desarrollo enorme de males venéreos; y esta fué la causa, según me lo dijo el doctor de uno de los pontones, que éstos se enfastaran y de que la escuadra se fuese en lo sucesivo a invernar al Callao.

(De Valparaíso, más vale decir nada: hace mucho tiempo que es peor que Coquimbo: díganlo, si no los cirujanos de nuestra Armada). Y cerca de cuarenta años después, como lo anuncian los diarios de estos días, la Compañía Inglesa de Vapores (P. S. N. C.) levanta su maestranza semisecular y se la lleva a Colón, allá tan lejos, porque en el Callao tiene otra, y buena.

Según un reportaje de un diario local, al vice-gerente de dicha Compañía, y que es buen lobo de mar y de tierra, se han llevado allí la maestranza "porque estaba muy expuesta a los temporales", (en un puerto en que se han gastado tantos millones a causa de los estudios y planes de ingenieros de agua dulce); y también se la llevaron, según aquel señor, y todo el que no sea bolsevista, **porque hay motivos más que justificados para sentir alarma por el actual estado de cosas. La crisis del trabajo está acarreando al comercio y a las industrias, daños irreparables, y si continúa esta situación, tendrá que producirse una emigración peligrosísima para el progreso general. Muchas empresas, en vista de las continuas huelgas y paros, no querrán arriesgarse y preferirán otros campos en que no haya estas dificultades, tan perjudiciales para el comercio".**

Y todo eso que dijo, y mucho más que calló, el vice-gerente, cierto es y a la vista está.

Todos los días hay alguna huelga parcial o total. Hoy mismo está paralizada la bahía y hasta la descarga del carbón.

La Casa Williamson, Balfour y Co. tenía a la cabeza de sus embarcadores un capatáz que no era del agrado del gremio, y pidieron su substitución. Los patrones accedieron y lo pusieron en otra sección muy ajena a aquella; pero los quejumbrosos exigieron que el capatáz fuera expulsado de la firma, y ésta no quiso cometer tal injusticia y como no se les dió en el gusto, se declararon en huelga, y por **solidaridad**, todos los otros, y tenemos muerto el movimiento de la bahía.

Acá vivimos en pleno **soviet** desde hace tiempo.

Ese **soviet** no quiere embarcar para la exportación cereales, y ayer no más no quiso llevar a bordo miel y pieles de buey (**no cueros** como dicen los congresales y la ordenanza de aduana, porque cuero es piel curtida).

Hay grande exceso de miel y de pieles, y es menester que se exporten; pero no lo quieren los trabajadores de la bahía; y tenemos esta situación: para impedir la exportación de un efecto cualquiera se necesita una ley, que estudian y dictan el Ejecutivo, el Legislativo y el Consejo de Estado; pero para dictarla en Valparaíso, basta la voluntad de los trabajadores de la bahía; y así, y sobreponiéndose aquélla a toda autoridad terrestre y marítima, el comercio y las industrias se ven a cada paso hondamente perturbados, y nuestro país perdiendo su crédito progresivamente.

Cansado el comercio de no poder trabajar, está estudiando un lock-out de dos meses; y entonces cuando tal suceda, puede que despierten las autoridades, que no saben prever, ni obrar, ni conciliar.

En Iquique y Antofagasta hace tiempo que las autoridades no duermen; y por angas y mangas si no se evita, se palia el mal anunciado, excepto hasta hoy en eso del trabajo a la **redondilla**, que, como dijimos en otro artículo, consiste en dar ocupación a muchos buenos operarios con unos cuantos de mala calidad, o física o moralmente hablando.

Pero, ¿acaso hay autoridades en Valparaíso?

La principal, la que debería despertar la actividad y energía de las otras y moverlas moviéndose, es una que está en la Plaza Sotomayor y que tiene una alta torre, y en ella un reloj que anda diez días del mes y que acaba de tocar las doce cuando no son más que las once. Dime cómo anda tu reloj y te diré quién eres.

P. LYON

Valparaíso, 10 Julio 1920.

"Tintura Araucana"

para teñir el cabello y barba, en cuatro colores,

NEGRO, CASTAÑO OSCURO, CLARO y RUBIO

Pídase en todas las Boticas

FRASCO: $ 3.80

AL PASAR

UN BOLETIN ANTICUADO

Acaba de publicarse el N.o 73 del "Boletín del Ministerio de Relaciones Exteriores" y en su carátula se expresa que corresponde al "Primer semestre de 1919". Su material comprende, sin embargo, en gran parte, documentos o datos de 1918 y la publicación se hace al empezar el segundo semestre de 1920.

¿Con qué fin útil se mantiene una publicación de tal manera tardía? Estos boletines de las reparticiones públicas tienen ventajas cuando aparecen en su oportunidad y reunen piezas de interés para el objeto que justifica la publicación. Pero en nuestro caso ni esto último sucede.

La parte referente a la "Sección Diplomática" se limita casi enteramente a publicar, sin orden de fecha, los discursos pronunciados con motivo de la presentación de credenciales del señor Mathieu en Washington; del señor Joacham, en México; del señor Cuevas, en Montevideo y del señor Muñoz Rodríguez, en la Habana.

En la "Sección Consular", aparecen unas cuantas e interesantes memorias de una docena de nuestros cónsules, correspondientes al año 1918. Es de pensar que los demás cónsules, que son los de mayor importancia, hayan pasado también una memoria para 1918 y para 1919. Pero todavía es de notar que la publicación se hace descuidadamente, sin orden de fechas, con inserción de piezas en francés e inglés, sin acompañar la correspondiente traducción como es natural hacerlo tratándose de una publicación oficial del Gobierno de Chile, y que es un Boletín manifiestamente incompleto, pues no se explica que en el largo período de tiempo que abarca, Junio 1918 a Julio de 1919, no hayan llegado a la Sección Diplomática o a la Sección Consular del Ministerio, comunicaciones de mayor interés.

No es la primera vez que manifestamos las deficiencias del Boletín de Relaciones Exteriores. Seríamos felices si esta fuera la última.

NOTAS POLITICAS Y PARLAMENTARIAS

EL SEÑOR ISMAEL TOCORNAL PRACTICA GESTIONES PARA QUE LA ELECCION DEL 25 DEL PRESENTE SE EFECTUE EN CONDICIONES DE TRANQUILIDAD

Los demócratas de Cautín proclaman candidato al señor Aguiar

Delegaciones aliancistas de Colchagua y San Bernardo saludan ayer al señor Arturo Alessandri

El Senado se pronunciará hoy sobre la consulta de la Cámara relativa al proyecto de Instrucción Primaria

El señor Alessandri hará una jira por el país después del acto electoral del 25

GESTIONES PARA QUE LA ELECCION DEL 25 SE EFECTUE EN FORMA TRANQUILA

Latentes están aún en el público las gestiones tendientes a la organización de un Tribunal de Honor encargado de dirimir las reclamaciones y demás dificultades derivadas de la lucha presidencial; y cuando muchos de nuestros lectores lamentarían ciertamente el giro que tomaron dichas gestiones, hé aquí que el senador de Ñuble, señor Ismael Tocornal ha tomado a su cargo, no una tarea de tanta transcendencia como aquella, pero, sí, una gestión encaminada a que el acto electoral del próximo Domingo se verifique en condiciones de seriedad y de garantía para ambos candidatos a la Presidencia de la República y de tranquilidad para el país.

El señor Tocornal se ha preocupado vivamente de este asunto y ha conferenciado, al efecto, con los dirigentes aliancistas y unionistas.

Entendemos que hoy se pondrá al habla con los Comitees centrales de ambas entidades políticas en lucha, los cuales enviarían a provincias las instrucciones del caso para que el acto electoral del 25 de los corrientes se efectúe en las condiciones arribas indicadas.

SENADURIA DE CAUTIN

Anoche se recibió en este diario el siguiente telegrama:

—De Temuco, Julio 18. — LA NACION, Santiago. — Convención provincial demócrata proclamó hoy entusiasta y unánimemente candidatura Aguiar. Elementos más importantes nacionales y liberales democráticos de provincia han adherido candidatura aliancista. — **Braulio Navarro**".

INSTRUCCION PRIMARIA OBLIGATORIA

El Honorable Senado se pronunciará hoy sobre la consulta hecha por la Cámara de Diputados, referente al proyecto de instrucción primaria obligatoria.

PROXIMA JIRA POLITICA

Una vez que sea conocido el resultado de la reunión de los colegios electores que deben efectuarse el 25 de los corrientes, y cuya mayoría aliancista es ya conocida, el señor Alessandri emprenderá, según se nos informa, una jira a todo el país, para agradecer a los pueblos la entusiasta adhesión con que en las urnas de Junio hicieron triunfar la causa de la Alianza Liberal.

Con esta jira, que el señor Alessandri comenzará en las provincias del norte, embarcándose el día 27 de Julio en Valparaíso para Tarapacá, el candidato de la Alianza se propone estrechar, — se nos agrega, — aún más los fuertes lazos con que alzaron su candidatura los partidos liberales; visitar las provincias nortinas, a las cuales no alcanzó a llegar en sus jiras de candidato, y, en seguida, retribuir las visitas y saludos que, por medio de delegaciones, le han estado haciendo las provincias del sur.

La comisión que acompañará al señor Alessandri al norte, es la siguiente:

Señores: Cornelio Saavedra, Enrique Balmaceda, Claudio Vicuña, Héctor Arancibia Laso, Horacio Fabres, almirante Carlos Plaza Condell, general Estanislao del Canto, Carlos A. Ruiz, Tomás Ramírez, Guillermo Bañados, Galvarino Gallardo Nieto, Rafael Torreblanca, Eduardo Lavanderos, Manuel J. O'Ryan, Ernesto Barros Jarpa y algunas otras personas agregadas a la comitiva.

En las provincias del norte recibirán al candidato los parlamentarios de la Alianza Liberal, señores: Briones Luco, Vargas, Sierra, Barrenechea, Videla, Pinto Durán, etc.

El total de las personas que compondrán la comitiva del señor Alessandri al sur del país, aún no ha sido fijado.

SUELDOS JUDICIALES

En los primeros días de la semana en curso quedará redactado y firmado el informe de la Comisión de Legislación y Justicia de la Cámara, sobre el proyecto de aumento de sueldos al Poder Judicial.

SALUDO AL CANDIDATO DE LA ALIANZA LIBERAL SEÑOR ALESSANDRI

Como lo habíamos anunciado, ayer vino a Santiago en tren especial una numerosa delegación aliancista de la provincia de Colchagua, con el objeto de saludar y reiterar su adhesión al candidato de la Alianza Liberal, señor Arturo Alessandri.

En efecto, poco después de las 12 M. pasaba a saludar al señor Alessandri la delegación colchagüina, acompañada de numeroso público.

Hicieron uso de la palabra en este acto las siguientes personas, señores:

Don Osvaldo Garretón, a nombre del Comité Aliancista de Colchagua;

Don Carlos Smiths, en representación de los demócratas de aquella provincia.

Don Luis Mesías, demócrata;

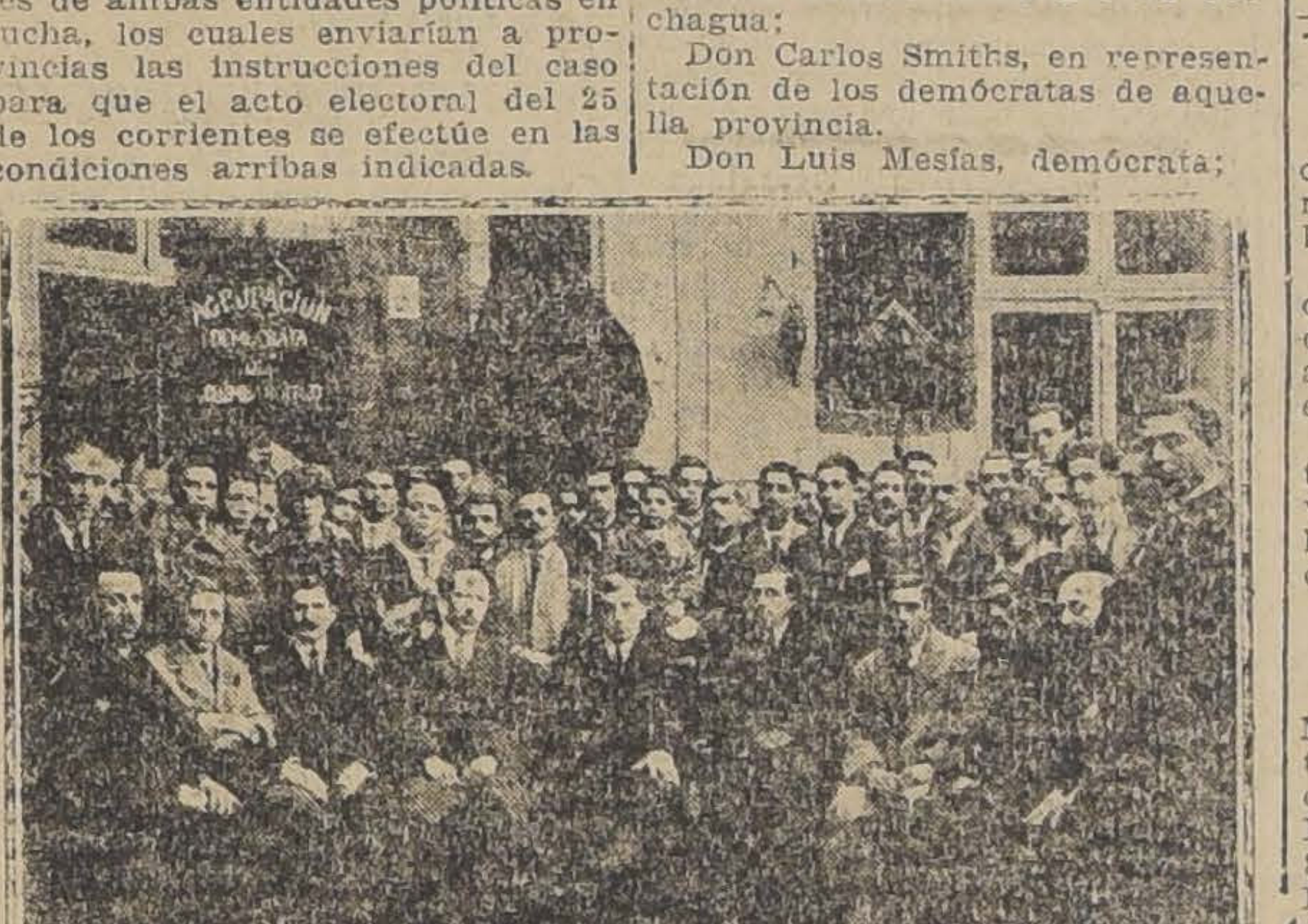

LA DELEGACION ALIANCISTA DE COLCHAGUA EN CASA DEL SEÑOR ALESSANDRI

Don Juan Ponce, a nombre de los demócratas de Rengo;

El niño Domingo 2.o Duque, de Caupolicán;

Don Arturo González, a nombre de los aliancistas de Pelequén;

Don Luis Estay, a nombre de los aliancistas de San Fernando.

Contestó en una brillante improvisación, que fué estruendosamente aplaudida, el candidato de la Alianza, señor Alessandri.

Una delegación de la Agrupación Demócrata en San Bernardo y otra del Centro de Propaganda Radical, "Francisco Bilbao", de la misma ciudad, pasaron, también, a presentar su saludo y a renovarle su adhesión al señor Arturo Alessandri, quien agradeció profundamente semejante demostración.

En seguida, ambas delegaciones pasaron a las oficinas de LA NACION, a felicitar a este diario por su levantada campaña en pro del verdadero liberalismo.

La delegación demócrata estaba formada por los señores Carlos Marín, Aníbal Moya, Manuel Cuadra, José León Alvarez, Luis A. Araos, y la Delegación del Centro de Propaganda Radical, "Francisco Bilbao", por los señores Jorge Videla, Julio Lezaeta, Humberto Castro, Guillermo Téllez y Aníbal Hidalgo.

La Delegación Demócrata puso en manos del señor Alessandri la siguiente nota:

"San Bernardo, Julio 18 de 1920. — Los miembros de la Asamblea del Partido Demócrata de San Bernardo, reunidos extraordinariamente, nos han encargado el trasmitiros su incondicional y entusiasta adhesión y expresaros con toda la energía de sus almas la resolución inquebrantable de ir hasta el sacrificio por defender con vos, la bandera de la Alianza Liberal, que el país ha colocado en vuestras manos y por hacer respetar la voluntad popular que os ha terciado la banda presidencial el día 25 de Junio próximo pasado.

Recibid, pues, señor, esta adhesión sincera y recordad que estamos siempre listos. — **F. 2.o Marín Puebla. — S. Moya H. — L. Shaos C.**, secretario. — **J. León Abrinez.**"

DIRECTORIO GENERAL LIBERAL DEMOCRATICO

El Viernes de la presente semana se reunirá el Directorio General del Partido Liberal Democrático.

JUNTA EJECUTIVA CONSERVADORA

Ayer, a las 3 P. M., se reunió la Junta Ejecutiva del Partido Conservador, y se ocupó de algunos asuntos de carácter interno.

Volverá a reunirse en el curso de la presente semana.

EJERCITO Y ARMADA

El Senado se pronunciará hoy sobre la insistencia de la Cámara de Diputados relativa a hacer extensivos a los veteranos del 79 los beneficios de la nueva ley sobre aumento de sueldos al Ejército y Armada.

COMISIONES PARLAMENTARIAS

Hoy deberá reunirse la Comisión de Legislación y Justicia del Senado para seguir ocupándose del proyecto que reorganiza los servicios del Registro Civil.

LOS SUCESOS DE TRAIGUEN

El señor Arturo Alessandri ha recibido el telegrama siguiente:

—Traiguén, Julio 17. — Alessandri. — Smitmans comunicó libertad procesados por homicidio Escalona, considerándose triunfo contra procedimientos juez. Verdad muy diferente. Coalición pidió visita Ministro, acusando juez intervención, porque no prestóse abusar su favor. Resultado visita es aprobación amplia de procedimientos juez. Pruébalo hecho no decretado medidas su contra, sino decretado Corte suspender Promotor Fiscal Segura, director Coalición, por actos comprobados de intervención.

En sumario por homicidio Escalona, juez habíase limitado detención dos inculpados. Ministro encargó reos tres.

Ministro, conociendo reclamación Lumaco, encargó reo presidente mesa Cox.

Esta noche gran asamblea, reiterar adhesión incondicional Ud. —Rojas Mery.

PARTIDO LIBERAL

CENTRO LIBERAL.— Esta noche, a las 9.30, en punto, celebrará sesión en su local de costumbre, esta institución política.

Por haber importantes asuntos que tratar, se nos pide recomendar la asistencia, especialmente a aquellos socios que colaboraron en la reciente campaña electoral.

En esta sesión se despedirá también a los oficiales de reserva y miembros del Centro, que han sido llamados a reconocer cuarteles.

PARTIDO DEMOCRATA

CANDIDATURA DIEGO ESCANILLA. — Se ha citado al Comité Directivo de los trabajos procandidatura a municipal Diego Escanilla, para hoy Lunes, a las 8.30 P. M., al local del Club Demócrata La Unión, 21 de Mayo 859.

CENTRO DE SANTIAGO. — Ayer Domingo se llevó a efecto la elección del nuevo Directorio de esta colectividad política, quedando constituído en la siguiente forma:

Presidente, señor Honorio Henríquez.

Vice, señor Eleodoro Estay.

Tesorero, señor Bernardo Contreras.

Secretarios, señores Oscar Parrao y Julio Cabello.

Bibliotecario, señor Horacio Bonzi.

Directores, señores: Santiago Wilson, Juan F. Vergara, Carlos Correa, Pedro Vidal Silva, Ricardo Santander, Ignacio Monsalve, Luis Troncoso, Demócrito Silva, Ismael Gamboa.

Se ha citado a sesión para el Jueves 22, a las 9 P. M., para la recepción del nuevo Directorio.

PARTIDO LIBERAL-DEMOCRATICO

CENTRO LIBERAL DEMOCRATICO.— Se ha citado a los miembros de esta institución, para el Martes, a las cuatro y media de la tarde, a la Estación Mapocho, con el objeto de despedir a los amigos reservistas que se van al norte.

¿Qué cosa es N - - - - - - - ?

VIDA SOCIAL

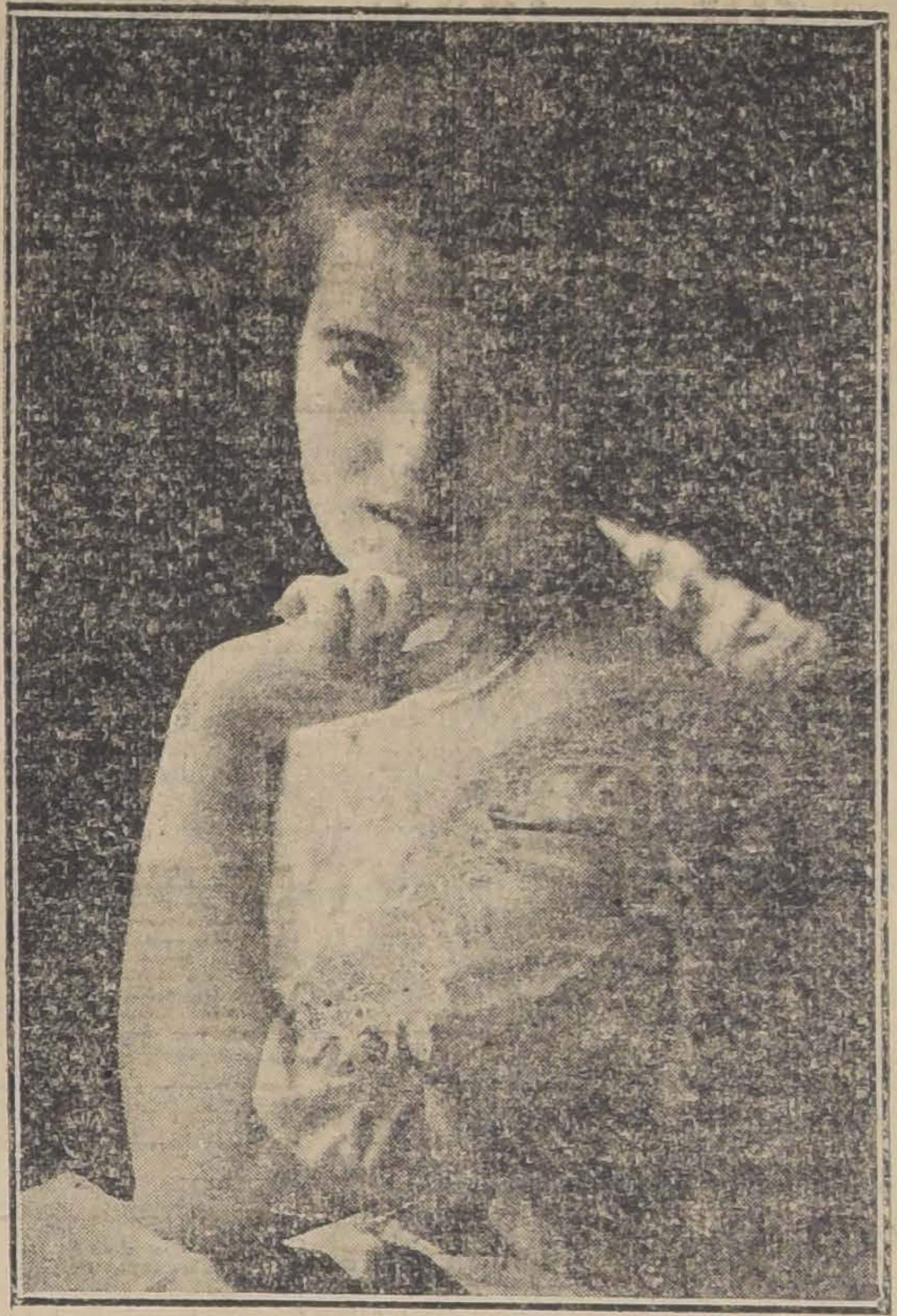

SEÑORITA ELISA EGUIGUREN IRARRAZAVAL, CUYO MATRIMONIO CON EL SEÑOR JUAN ECHEVERRIA VIAL, SE EFECTUO AYER PRIVADAMENTE

FALLECIMIENTOS.—

Después de una larga y penosa enfermedad ha fallecido en la tarde del Sábado la respetable señora doña Beatriz Ríos v. de Cortéz Ameral.

Sus restos serán sepultados hoy privadamente en el Cementerio Católico.

—En Constitución ha fallecido últimamente, a consecuencia de una grave y larga enfermedad, la estimada señora, doña Numeriana B. v. de Opazo.

Su fallecimiento ha sido muy lamentado entre sus numerosas vinculaciones.

IN MEMORIAM.—

Hoy, a las 10 A. M., se dirá una misa en el Cementerio General, por el descanso del alma del señor Carlos Méndez Morán.

CLUB DE SEÑORAS.—

El próximo Miércoles 21, el señor Paulino Alfonso, con la cooperación de la señorita Rebeca Gazitúa Alvarez de la Rivera, ofrecerá una velada literario-musical que promete ser del mayor interés, a las socias de esta institución y a la sociedad en general.

El señor Alfonso es un prestigioso literato que leerá sus magníficas traducciones de las noches de Mayo y Octubre de Alfredo Musset.

La señorita Rebeca Gacitúa y Alvarez de la Rivera, gran intérprete de Chopin, tocará varias composiciones de este eminente músico.

Oportunamente se publicará el programa de esta velada de arte.

Clase de literatura. — Hoy, a las 6, se efectuará la clase de literatura del profesor señor Alberto Elgueta Ruiz en la cual leerá un cuento don Manuel Bianchi y recitará algunas poesías inéditas don Carlos Prieto Arvena.

La entrada es libre y la clase se llevará a efecto aunque llueva.

SALON DES ANNALES.—

Interesante será la próxima sesión del Salón des Annales. La señora Clarisa Polanco de Hofman, la autora que bajo el seudónimo de Mary publicó un celebrado volumen de cuentos "Hojas al viento", hablará del padre del teatro moderno, Beaumarchais, cuyo "Barbier de Séville" y "Mariage de Figaro" figuran entre estas obras que por su profunda humanidad conquistan fama imperecedera.

Su romántica existencia hace de Beaumarchais una de las figuras más interesantes de la literatura.

La conferencia será ilustrada por la representación en francés de unas escenas de "Le mariage de Figaro" escogiendo entre otras, la escena en la cual el page Chérubin canta a su madrina, la Comtesse d'Almaviva la Romanza para la cual Mozart escribió un admirable acompañamiento de música.

El reparto es el siguiente:

La Comtesse Rossine d'Almaviva, señorita Elena Huneeus L.

Chérubin, señorita Marta Flotte.

Suzannne, señorita Marcelle Anclair.

El Salón des Annales, correspondiendo a la demanda de numerosas personas, y en razón del considerable ingreso de nuevos abonados efectuará en adelante sus sesiones en el Teatro Miraflores, situado en Miraflores, esquina de Merced. Esta laudable iniciativa facilitará a todo el público intelectual que ha probado su interés por el Salón des Annales concurriendo en extraordinario número a las reuniones anteriores.

ALMUERZO.—

El señor Juan Tonkín y señora Dublé de Tonkín, ofrecieron ayer un almuerzo al señor A. E. Worswick, en su residencia del Parque Forestal.

Asistieron los señores:

Ministro Plenipotenciario de Gran Bretaña en Chile, Excmo. señor John T. Vaughan, Luis Claro Solar, Ismael Tocornal, general Dublé Almeida, coronel Dublé Alquízar, Pedro Correa Ovalle, Carlos Besa, J. Raimundo del Río, Manuel Fóster Recabarren, Alberto García de la Huerta, José Bernales, Carlos Silva Vildósola, Guillermo Pérez de Arce y señor Paulino Alfonso.

MATRIMONIOS.—

En la mañana de ayer fué bendecido privadamente en casa de la novia, el matrimonio de la señorita Elisa Eguiguren Irarrázaval con el señor Juan Echeverría Vial.

Puso las bendiciones el Nuncio de S. S., monseñor Aloise Masella seguido de misa de esponsales.

Fueron padrinos, el señor don Luis Eguiguren Valero y señora Elisa Irarrázaval de Eguiguren, por parte de la novia, y el señor Ignacio Echeverría Vial y la señora Teresa Vial de Echeverría, por parte del novio.

Actuaron de testigos en el matrimonio civil y religioso, los señores Carlos Eguiguren Eguiguren, Arturo Irarrázaval Correa, José Agustín Eguiguren y Guillermo Pereira Iñiguez, por parte de la novia, y los señores Eugenio Irarrázaval Larraín, Ignacio Ochagavía Hurtado, José María Eyzaguirre G. y Javier Echeverría Vial, por parte del novio.

—Se ha concertado el matrimonio del señor Julio Correa con la señorita Marina Monti Q.

CONCIERTO JUAN REYES.—

Para esta tarde, a las 6 1|4, en el Teatro Unión Central, anuncia su primer recital en esta temporada, el eminente concertista chileno señor Juan Reyes.

Ha habido una enorme demanda de localidades, motivo por el cual veremos otra vez una sala tan concurrida como las que acostumbró tener Reyes el año pasado.

El concierto se verificará aunque llueva.

MURICE DUMESNIL.—

Por la combinación de ayer, partió a Buenos Aires el distinguido pianista y director de orquesta M. Maurice Dumesnil, que seguirá viaje a Montevideo para dirigir un concierto sinfónico en el cual tomará parte la celebrada concertista Miss Frances Nash, ejecutando el concierto de piano y orquesta de Saint-Saens, que tocó en Santiago con el éxito que todos recordamos.

ENFERMOS.—

Desde hace algunos días se encuentra enferma la señora Adriana Sánchez de Videla.

—Se encuentra enfermo el señor Javier Edwards Ortúzar.

—Continúa enferma de cuidado la señorita Blanca Cerda Encina.

VIAJEROS.—

A Viña del Mar partió el señor Enrique Pascal Valdés, señora Marta Huidobro de Pascal y familia.

La Maison

Pouget V.

Avisa a su distinguida clientela que a fin de mes recibirá por vapor "Orcoma", seleccionado personalmente por Mad. Pouget, lo más escogido en las últimas y verdaderas novedades de París para la próxima estación de verano.

Santiago Estado 281

Valparaíso Condell 213

AFINACIONES DE PIANOS GARANTIZADAS

CASA WEIL

(ANEXO PIANO)

ESTADO 357 — — TELEFONO 3220

MY LORD

Cigarrillos hechos CON TABACO MARYLAND

Los Sabañones

Los fríos, la humedad y el temperamento linfático de las personas son los principales causantes de los molestos sabañones. Una vez producido, el mejor modo de combatirlos es usando el remedio especial que prepara la **Botica Italiana, Huérfanos 1020**, cuyos resultados son verdaderamente infalibles.

Aumente un ciento por ciento los encantos de su rostro, usando los tenues, exquisitos aristocráticos

Polvos Del Harem

Au Printemps DE PARIS

LUNES 19 Y DIAS SIGUIENTES NUEVA

REALIZACION

a precios sumamente reducidos, de:

VESTIDOS, TRAJES, ABRIGOS, y mercaderías diversas

REBAJAS de 40 a 60|°.

MERCED 733-735

(Entre San Antonio y Claras)

!!DE INCENDIOS!!

Quiebras, remates y por cuenta de Fabricantes

ALGODONES		LANAS	
Franela listada	$ 1.70	Sarga de lana	$ 8.50
Franela de color	1.70	Cachemira negra	5.50
Franela arrasada	2.40	Gabardina	13.90
Franela cruda	2.30	Gabardina, cerca 1.40 ancho	22.50
Brin Beiga	1.80	Casimir 1.40 de ancho, pura lana	25.00
Céfiro buena clase	2.50	Paño 1.40 de ancho pura lana	12.50
Vichy doble ancho	2.30	Casimir media lana	9.60
Popelina doble ancho	2.80	Terciopelo de lana	
ARTICULOS SUELTOS		Terciopelo inglés, ancho	15.00
Medias de seda para señoras	$ 10.00	**ARTICULOS DE HILO**	
Medias de hilo	4.90	Manteles 2 x 2.40	$ 40.00
Camisetas para caballeros	4.50	Bretaña	8.00
Calzoncillos para caballeros	4.50	Pañuelos para caballeros	30.00
Carpetitas chicas bordadas	7.00	Bretaña Extra	10.00
Servilletas medio hilo, docena	22.00		

Creas para sábanas y lienzos.

San Miguel No. 55

CASA PARTICULAR

INFORMACIONES DEL EXTERIOR

Servicios de nuestros Corresponsales Especiales, vías Eastern y Colón, de "The Associated Press", vía Colón, y de la Agencia Havas

FRANCIA HA DIRIGIDO AL EMIR FEISAL, PROCLAMADO REY DE SIRIA, UN ULTIMATUM EN QUE LE EXIGE EL INMEDIATO RECONOCIMIENTO DEL MANDATO FRANCE

EL PRINCIPE JOAQUIN DE PRUSIA, EL SEXTO HIJO DEL EX-EMPERADOR DE ALEMANIA, PONE FIN A SU EXISTENCIA

M. Deschanel es informado por el premier Millerand, de los resultados de la Conferencia de Spa

EL ENCARGADO DE NEGOCIOS DE FRANCIA EN BERLIN PROTESTA POR LA ACTITUD DESCORTES DEL DESTACAMENTO ENCARGADO DE RENDIR HONORES A LA BANDERA DE LA EMBAJADA

GRAN BRETAÑA

ASESINATO DE UN COMISARIO

LONDRES 18. — Varios individuos se introdujeron al Club Regional de Cork, y asesinaron a un comisario, hiriendo a un inspector.

LLEGADA DE LOS RESTOS DE LA EX-EMPERATRIZ EUGENIA

SOUTHAMPTON 18. — Han llegado al puerto los restos de la ex-Emperatriz Eugenia.

Las banderas se encontraban a media asta. Asistieron a la sepultación las autoridades y varias personalidades. Los marinos del "Portsmouth", rindieron honores, siendo llevado el ataud en una cureña y depositado en la capilla de San Miguel en Farnborough en presencia de la familia y de una gran muchedumbre.

VICTIMAS DE LOS SINNFEINERS

BELFAST 18. — El Comisario Smyth, que fué muerto de un tiro anoche, había ganado la "Victoria Cross' en la guerra, donde perdió un brazo y de la que regresó con el grado de coronel.

Un ex-soldados ha sido últimado a bayonetazos.

FRANCIA

M. MILLERAND SE DECLARA SATISFECHO del resultado de la Conferencia de Spa

PARIS 18. — El Premier M. Millerand, a su regreso a París, recibió a los periodistas y les expresó su honda satisfacción por los resultados alcanzados en la Conferencia de Spa.

"A mi juicio, agregó, la Conferencia parece marcar el principio de la Ejecución del Tratado, pues ahora Alemania, no solamente ha firmado el Convenio referente al carbón, sino que, además, tenemos una comisión establecida en Berlín para vigilar su cumplimiento y tenemos un compromiso, con nuestros aliados, para ocupar el distrito de Ruhr si, el 15 de Noviembre, no han sido entregadas seis millones de toneladas de carbón.

"Podemos aplicar igual sanción si el 1.o de Octubre, el ejército alemán no ha reducido sus efectivos a cien mil hombres".

El premier expresó su satisfacción especial por la parte de las reparaciones concedidas a Bélgica, y agregó que Francia se había negado a cualquiera reducción.

Declaró que los aliados habían demostrado la mejor buena voluntad y demuestra estar particularmente feliz de la actitud asumida por la delegación italiana.

M. Millerand irá a Rambouillet a dar cuenta al Presidente de la República, M. Deschanel, del resultado obtenido en la Conferencia de Spa.

Además, confirmó la noticia de haber sido postergada la Conferencia Financiera de Bruselas, que se proyectaba inaugurar el Viernes.

M. MILLERAND INFORMA AL PRESIDENTE de los resultados de la Conferencia de Spa

PARIS 18. — El premier Millerand se dirigió en la tarde de hoy a Rambouillet, en automóvil, para dar cuenta al Presidente Deschanel de los resultados de la Conferencia de Spa.

EL PREMIER MILLERAND DARA CUENTA AL PRESIDENTE del resultado de la Conferencia de Spa

PARIS, 18.—El premier M. Millerand irá hoy a Rambouillet a exponer al Presidente M. Deschanel el resultado de las Conferencias de Spa.

El problema de las reparaciones, que no tuvo solución en las reuniones de Spa, será tratado en la Conferencia Financiera Internacional de Bruselas que se iba a verificar para el 23 del corriente y que ha sido postergada.

EL ESTUDIO DE LA CUESTION REFERENTE A SURESLAVIA

PARIS, 18.—El Ministro de Relaciones Exteriores checo-eslovaco llegó a esta capital para tomar parte en las deliberaciones referentes a las cuestiones que afectan su país.

La Conferencia de Embajadores reanudará mañana el estudio de dicha cuestión y decidió invitar de nuevo a Sureslavia y Austria a retirar sus tropas de la región de Badkersbourg.

"LE TEMPS" COMENTA LA RESPUESTA ALIADA A TURQUIA

PARIS, 18.—"Le Temps", comentando la respuesta dada por los aliados a Turquía, deplora la ausencia de los Estados Unidos en las negociaciones y estima que es mal escogida, pues será difícil, de este modo, encontrar una solución equitativa y duradera en Oriente.

Recuerda que las tres potencias que guardan los estrechos deben obrar conjuntamente.

EXCUSAS EXIGIDAS POR EL ENCARGADO DE NEGOCIOS EN BERLIN

PARIS, 18.— "L'Intransigeant" confirma la noticia de que, como consecuencia de la actitud arrogante adoptada por el destacamento alemán encargado de saludar la bandera francesa, el Encargado de Negocios en Berlín, M. de Marcilly exige excusas oficiales y el castigo del comandante del destacamento.

HOMENAJE A LOS CAIDOS EN CHATEAU THIERRY

PARIS, 18.—Con motivo de la entrega de la Cruz de la Legión de Honor a la ciudad de Chateau Thierry, el Ministro de la Guerra, acompañado de numerosas personalidad civiles y militares, del Embajador de los Estados Unidos y del agregado militar de ese mismo país, visitó el cementerio de Bois Belle Eau, donde reposan 4 mil soldados norteamericanos.

El Ministro de la Guerra, a nombre del Gobierno, colocó una magnífica palma de bronce al pie de la bandera norteamericana que flamea al centro del cementerio. Pronunció un discurso en que celebró la fraternidad de los Ejércitos de los Estados Unidos y de Francia e insistió en la necesidad que tiene Francia de tomar garantías ante las dificultades de la situación y de la justicia de sus reivindicaciones para restaurar las regiones devastadas y tomar bajo su cuidado a los mutilados de la guerra. Terminó diciendo que Francia es una nación pacífica, pero resuelta.

El Embajador de los Estados Unidos pronunció en seguida su discurso, que le valió calurosas felicitaciones y en el que ensalzó la valentía de los que cayeron por América y por Francia, a los que nunca se podrá pagar con bastante reconocimiento, y agregó que el nombre de Chateau Thierry quedará eternamente grabado en la memoria de los norteamericanos.

M. MILLERAND DA CUENTA DE LA CONFERENCIA DE SPA al Presidente de la República

PARIS, 18.—El premier M. Millerand visitó en la tarde al Presidente en Rambouillet, para darle cuenta de las deliberaciones y resultados de la Conferencia de Spa.

En seguida regresó a París, trayendo la mejor impresión de su visita a M. Deschanel.

TORNEO ATLETICO EN EL STADIUM PERSHING

PARIS, 18.—En el Stadium Pershing se llevó a cabo un torneo atlético al que asistieron millares de espectadores, contándose entre los personajes más sobresalientes a la Reina María de Rumania, a los Embajadores de los Estados Unidos y Gran Bretaña, al General Allain, al Mariscal Petain, el Ministro de la Guerra M. Lefevre y el representante del Presidente M. Deschanel.

El público siguió con el mayor interés el desarrollo de las diferentes pruebas atléticas.

LA UNION INTERALIADA SE ESTABLECE EN LOCAL PROPIO

PARIS 18. — La Unión Interaliada adquirió el Hotel Rothschild, en el "Faubourg Saint Honoré", para instalarse en local propio.

UNA BROMA PESADA A M. CLEMENCEAU

PARIS 18. — Comunican de Vichy que el ex-premier M. Clemenceau ha sido víctima de una mistificación.

Varios oficiales, para hacer una broma a uno de sus compañeros, le enviaron una carta con timbre del Ministerio de la Guerra, en la que se le ordenaba realizar una estricta vigilancia sobre el ex-presidente del Consejo.

M. Clemenceau se ha quejado a M. Millerand por este incidente.

LAS CONFERENCIAS EN SPA

COMENTARIOS BRITANICOS SOBRE LOS RESULTADOS DE LA CONFERENCIA

LONDRES 18. — "The Observer" dice que hay que esperar seis meses para poder avaluar los resultados de la Conferencia de Spa, pues éstos dependen de que se lleve a cabo el acuerdo.

"The Weekly Dispatch" se felicita de la actitud de los aliados en Spa, pues evitaron el peligro de dar a Alemania un espectáculo de desacuerdo entre ellos.

Si Alemania tenía dudas sobre la solidaridad de los aliados y el apoyo de Gran Brtaña a Francia, sabrá ahora disipar esa duda y el sentimiento nacional británico respecto a Francia.

Rhin Marambio
El mejor vino chileno
OFRECE:
Ernesto Echeverría G.
Rosas 1119 - Teléf. 2918

COMPRO O ARRIENDO
rro plano ferrocarril, para 20 toneladas. Referencias Casilla
S, Talca.

AUTOMOVILISTAS
INTERESANTE OPORTUNIDAD
QUE POR POCO TIEMPO MAS DURARA
Para que todos puedan sin gran desembolso equipar sus autos con buenos neumáticos, hemos resuelto vender los famosos: Neumáticos Antideslizantes
"Vacuum Cup"
A precios que dada su buena calidad y gran rendimiento en kilómetros, constituye una verdadera "GANGA".
Pídalos en el departamento de automóviles de
MORRISON & Co.
AHUMADA 65-77 — SANTIAGO — CASILLA 212

ESPAÑA

ASESINATO DEL Sr. JULIO VILLALBA

BARCELONA 18. — El señor Julio Villalba, jefe de la Exposición de Electricidad Industrial, mientras se encontraba dirigiendo los trabajos, fue muerto a consecuencia de disparos hechos por un grupo de obreros, que no fueron identificados, y que consiguieron escapar.

DONATIVO AL APOSTOL SANTIAGO

MADRID 18. — El infante don Fernando, en representación del Rey, se dirigirá el 27 de este mes a la ciudad de Santiago de Galicia, para hacer el donativo anual al santo, según es costumbre de los monarcas españoles.

Acompaña al infante don Fernando una comisión de caballeros de la orden militar de Santiago.

LLEGADA DEL MINISTRO DE GUERRA A TETUAN

MADRID 18. — Las noticias de Tetuán dan cuenta de la llegada del Ministro de Guerra, quien ha pasado una revista de inspección a las tropas.

INCENDIO DE UN CARGAMENTO DE AZUFRE

GIJON 18. — Un gran cargamento de azufre fué destruído por el fuego a la media noche, en el muelle del puerto de Musel.

El azufre se encontraba en los cobertizos de la Aduana cuando se incendió, sin causar víctimas, pero siendo origen de grandes perjuicios.

INCENDIO DE UN ALMACEN EN VALENCIA

VALENCIA 18. — Cinco personas resultaron heridas a consecuencia de un incendio que destruyó un gran almacén de provisiones.

FIN DE LA HUELGA DE ZAPATEROS

MADRID 18. — Ha terminado la huelga de zapateros de Almería y Murcia.

LA HUELGA DE MINEROS

OVIEDO 18. — Continúa la huelga de dos mil operarios de las minas.

CAMPAÑA PARA EL ABARATAMIENTO DE LA VIDA

MADRID 18. — Todos los diarios han secundado la campaña iniciada por "El Imparcial" en pro de la reducción del precio de los alimentos y vestidos, en beneficio de la clase media.

Ayer se verificó en esta ciudad un gran mitin, en el cual hicieron uso de la palabra numerosos oradores, que propusieron medidas enérgicas, y que auguraron un feliz resultado al movimiento.

SOBRE SINDICALISMO ROJO CATOLICO

OVIEDO 18. — Ha sido comentadísimo el artículo que publica el padre Gafa, en el semanario socialista "Aurora Social", sobre el sindicalismo rojo católico.

PARTIDA DE UN YATCH MANEJADO POR UN SOLO HOMBRE

VIGO, 18.—El yatch inglés "Beny Giol", manejado solamente por su dueño, Stanley Williams, de 60 años de edad, partirá mañana en dirección a Falmouth, donde espera llegar en un mes.

PARA HONRAR LA MEMORIA DE MARIANO DE CAVIA

MADRID 18. — Con el objeto de honrar la memoria del señor Mariano de Cavia, el diario "A. B. C." ha acordado instituir un premio anual de 5,000 pesetas para la mejor obra o trabajo periodístico que se publique.

PORTUGAL

PARTIDA DEL TEAM DE TIRO DE PISTOLA

LISBOA 18. — El team portugués de tiro de pistola partió en dirección a Amberes, para tomar parte en los Juegos Olímpicos.

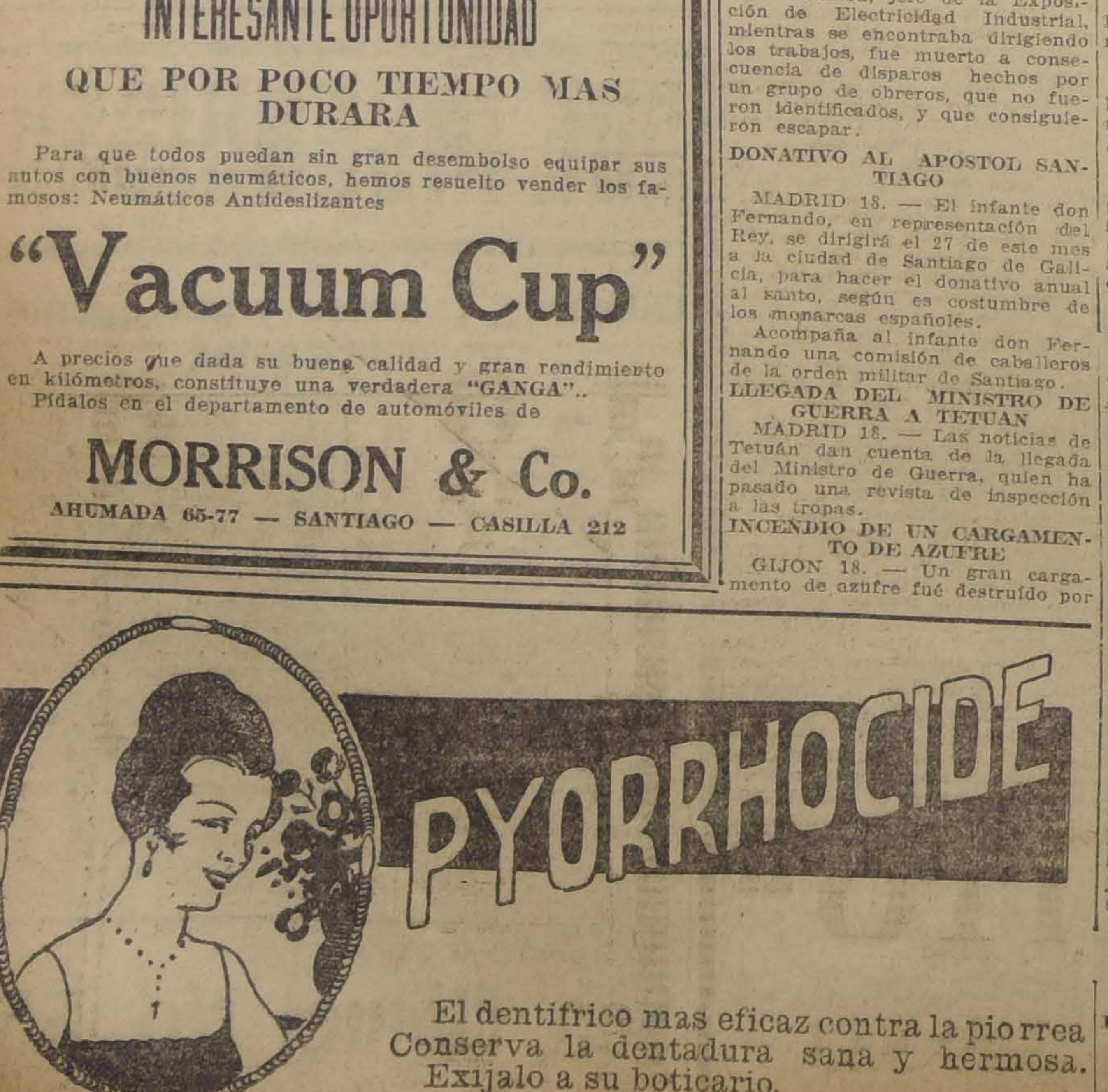

PYORRHOCIDE
El dentifrico mas eficaz contra la piorrea
Conserva la dentadura sana y hermosa.
Exijalo a su boticario.

RENE VIVIANI

Semblanza escrita por M. Raymond Poincaré

BUENOS AIRES, 18.—"La Nación" publica el siguiente artículo del ex-Presidente Poincaré:

"Es una buena suerte para Argentina y para Francia la próxima llegada de M. René Viviani a Buenos Aires. Este viaje contribuirá, ciertamente a hacer más estrechas e íntimas las relaciones entre las dos grandes democracias que se acercan a través del coéano, comunicadas por sus tradiciones latinas, la similitud de sus instituciones y la identidad de su cultura.

"Cuando tuve que declinar la invitación que me hizo don Marcelo Alvear para dar una serie de conferencias en la Universidad de Buenos Aires, me sentí consolado al saber que Viviani aceptaba partir para Argentina a hacer oir allí la voz de la Francia.

"Nadie más calificado que él para llenar esa alta misión de llevar de un pueblo al otro el dulce mensaje de la amistad. Con decir que Clemenceau, jefe del Gobierno, me confió un día: "Viviani es el más grande orador de nuestra época, y no solamente el más grande orador: encuentro a Viviani muy superior a Gambetta, cuya elocuencia era mucho menos correcta y menos nutrida". Clemenceau es un buen juez, y todo el que oiga a Viviani estará de acuerdo con su opinión.

"La primera impresión es engañadora. Viviani no tiene nada muy característico ni en sus discursos ni en su estatura. No seduce al auditorio ni por su presencia ni por la belleza de sus facciones. Su misma voz es al principio algo sorda y ligeramente monótona; pero así que se ha calentado se vuelve más sonora, más variada, y de la monotonía del comienzo sólo persisten un balanceo, un ritmo que agregan un encanto musical a la exaltación de su oratoria. Con frase amplia, ancha, de majestuosos períodos, reviste con los colores más brillantes las ideas más nobles y elevadas.

"Viviani, que ha leído y retenido mucho, es a la vez un excelente escritor y un improvisador maravilloso. Circunstancias emocionantes y trágicas le han inspirado varias veces discursos que no había tenido tiempo de preparar, y sin embargo, eran tan perfectos que parecían haber sido madurados en el silencio del gabinete.

"El 4 de Agosto de 1914, cuando subió a la tribuna de la Cámara para anunciar la declaración de la guerra, pronunció una arenga magnífica que hizo extremecer no solamente a la Asamblea sino al país entero, y puede compararse a las más bellas piezas de la elocuencia antigua".

M. Poincaré, después de ponderar las condiciones oratorias y de historiar la actuación política de M. Viviani, se refiere a la época en que el ilustre político ocupaba la Presidencia del Consejo de Ministros.

"Entonces, dice, me acompañó en mi viaje a Rusia. Salimos de Cronstadt sin conocer el ultimatum que Austria había dirigido a Serbia, que nos fué comunicado en altamar por un radiotelegrama.

Graves peligros amenazaban la paz e hicimos lo posible por conjurar la catástrofe. En esas horas espantosas, Viviani no tuvo otro pensamiento que buscar soluciones conciliadoras y desviar el rayo. Cuando la obstinación de "parti pris" de Alemania hubo reducido a la nada los esfuerzos pacíficos, el primer Ministro francés concentró toda su voluntad a la preparación de la victoria que libró al mundo del militarismo prusiano. Tuvo que soportar todas las dificultades de los primeros meses de guerra: las tristezas de la invasión, la amenaza sobre París, la partida a Burdeos, las inquietudes que causaban al Gobierno de la República la insuficiencia de nuestro material de guerra y la escasez de municiones.

"Briand, al sucederle en la Presidencia del Consejo de Ministros, le rogó que permaneciera a su lado como el primero de sus colaboradores y continuó así participándole el Gobierno durante la mayor parte de la guerra. Su patriotismo no tuvo en él un momento de incertidumbre. En las horas más angustiosas en que la victoria se resistía, no quería decidirse y permanecía en suspenso sobre los pueblos, él no desesperó ni un sólo instante.

"Después de firmada la paz, cuando la Cámara examinó y ratificó el Tratado de Versalles, Viviani tuvo ocasión de pronunciar en nombre de la Comisión de Relaciones un discurso que resumió en términos espléndidos la filosofía de la guerra y la significación de la victoria obtenida sobre el suelo de Francia por el derecho y la libertad. La Cámara de Diputados demostró a Viviani con su acogida, que no olvidaba cómo había servido a la patria durante los años terribles. A su vez la Argentina va a poder tributar su homenaje a la firmeza con que Viviani defendió al mismo tiempo la causa de la Francia y de todo el mundo civilizado".

HUELGA DE LOS EMPLEADOS DE HOTELES EN LA CORUÑA

LA CORUÑA 18. — Aprovechándose de la afluencia de veraneantes, los empleados de los hoteles se han declarado en huelga, obligando a los pasajeros a servirse por sí mismos.

Se teme que se produzca una huelga general.

SUIZA

EL REPATRIAMIENTO DE LOS PRISIONEROS que aún se encuentran en Siberia

BERNA 18. — Debido a la intervención del Comité Internacional de la Cruz Roja, el Gobierno ruso ha resuelto que todos los prisioneros que se encuentran aún en Siberia sean trasladados a Vladivostok para poder ser repatriados por mar.

ALEMANIA

SUICIDIO DEL PRINCIPE JOAQUIN DE PRUSIA

LONDRES 18. — Desde Berlín se anuncia que el príncipe Joaquín de Prusia (1), hijo del ex-Kaiser, se suicidó en Potsdam.

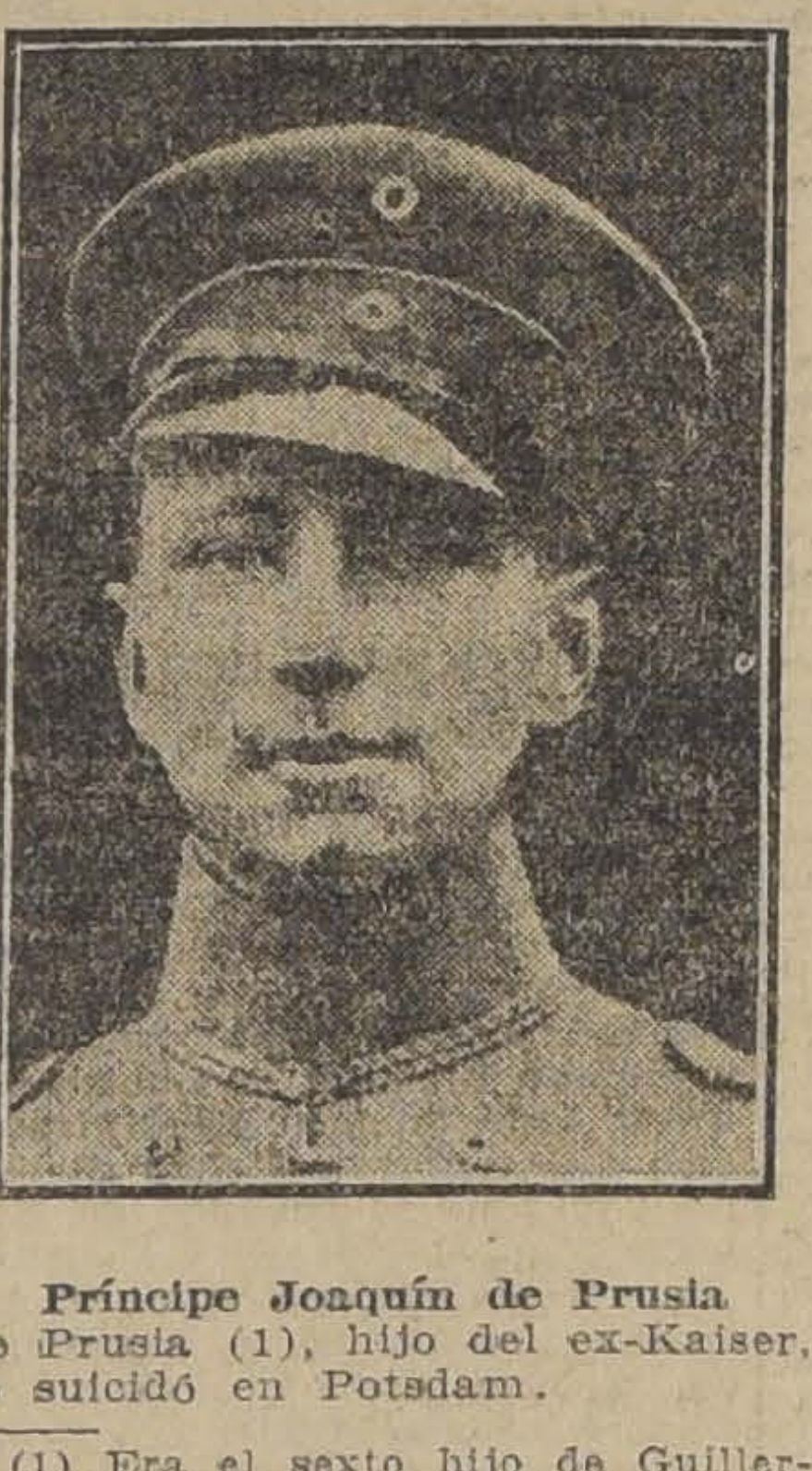

Príncipe Joaquín de Prusia

---

(1) Era el sexto hijo de Guillermo de Hohenzollern. Nació en Berlín el 17 de Diciembre de 1890. Casó con la princesa María Agustina de Suhalt, y deja un hijo de cuatro años. — **N. de la R.**

EL PRINCIPE JOAQUIN ESTABA DIVORCIADO

BERLIN, 18.—El príncipe Joaquín de Prusia, hijo del ex-Kaiser, suicidado en Potsdam, se había divorciado recientemente, a causa, según se cree, de estrecheces financieras.

EL SUICIDIO DEL PRINCIPE JOAQUIN

BERLIN 18. — El príncipe Joaquín sufría una gran depresión mental. Se disparó el tiro fatal en su residencia de Villa Leignitz, ayer y fué llevado al hospital San José, donde falleció en el mismo día.

El único otro miembro de la familia ex-imperial actualmente en Potsdam es el príncipe Elthel Friedrich.

ITALIA

LAS HUELGAS EN LOS FERROCARRILES SECUNDARIOS

ROMA, 18.—La huelga de los ferrocarriles secundarios no impide la circulación en numerosas líneas.

En los grandes centros reina completa calma.

DESORDENES SOCIALISTAS EN GANIGALE

ROMA 18. — Un telegrama de Ganigale, Perusa, anuncia que, durante una asamblea socialista, la multitud se entregó a actos de violencia, mientras otro grupo de manifestantes atacaba a la fuerza pública. Los carabineros hicieron fuego, matando a cinco personas e hiriendo a varias otras.

SUR ESLAV

AGITACION EN ZARA Y NICO

BELGRADO 18. — Un
mación oficial de Spalato
que hay agitación en Zar
benico, en contra de los
eslovenos.

TURQUIA

LA SITUACION CREADA TURQUIA por el propuesto Tratado

CONSTANTINOPLA 18.
predicciones de estadistas
ciales que anunciaban que
puesto Tratado de Paz,
tribuye las más hermosas
de Turquía entre diferentes
cias europeas, balkanicas
el Levante están ya en
realización.

La guerra existe hoy
Mar Negro al Mar Muerto
turcos combaten, en unión
árabes, a los británicos,
ses y griegos en un sinfín
lugares.

Palestina, Tracia, Siria
y Anatolia, están en ferm
religiosa y los mahometanos
sacran y deportan a los
armenios, mientras que
tianos retienen los puntos
cuentan con fuerzas

Los maximalistas rusos
cartas en el asunto, por
contacto que tiene su fr
Cáucaso con los tártaros,
nando la lucha asiática
frente de batalla, que se
de desde el Mar Báltico
Negro, e incitan a todos
hometanos del mundo a
prometiéndoles mayor

CIGARRILLOS
MARYLAND
CABINE
Pídalos en todas las
garrerías.

BILLARE
12 DE PRECISIO
$ 1.20 la hora
Palitroque
Campeonato perma
con premios a los v
res.
RESTAURANT
CAVAN
SAN PABLO 980
(Frente al Mercad

TRANSFORMACIONES de AUTOMOVIL
Garantizamos su perfecta presentación. 15 años de exp
cia reconstruyendo automóviles usados, nos autoriza para
rarle a Ud. que nuestro trabajo es Original, Sólido, Bonito
rato.
MANUEL BASTEN & Co.
Chilenos reconstructores con 1.er premio en la Expos
Aeroplanos y Autos de 1918.
SAN MARTIN 762. — TELEFONO 2776

LOTERIA
ya en circulación, a sortearse el día 22 de Julio de 1920, de
$ 80.000
argentinos, como PREMIO MAYOR; hay, además, 6,600 premios con un total de $ 357,000 argentinos.
Recuerde usted que para ganar buenos premios es MUY CONVENIENTE pedir sus billetes UNICAMENTE a la más afortunada y acreditada Casa E. TURRI Galería Güemes, B. AIRES.
PRECIO EN PESOS CHILENOS:
El billete ENTERO vale . . . . . $ 55 m. c.
Cada QUINTO de billete vale . . $ 11 m. c.
¡IMPORTANTE! Las remesas, en cancelación de los billetes de Lotería pedidos, QUE SERAN DESPACHADOS A VUELTA DE CORREO, pueden hacerse por giro postal, letra bancaria o giro telegráfico (TELEGRAFO COMERCIAL) o, lo que es mejor, tomando una orden de pago en PESOS CHILENOS, sin comisión ni recargo, en la CASA
E. TURRI, SANTIAGO
Pasaje Balmaceda 10, calle Huérfanos, frente a Gath y Chaves. — Casilla 3217
Tanto a los señores aficionados de Santiago, como a los de provincias, ruego EVITEN hacer sus pedidos o comprar billetes de Lotería a personas sin responsabilidad, que podrían sorprender su buena fe, y enviar sus órdenes exclusivamente a E. TURRI (Casa Chilena).

LOTERIA ARGENTINA
22 y 30 DE JULIO 80,000
nacionales argentinos sorteará la LOTERIA DE BENEFICENCIA ARGENTINA, los días 22 y 30 de Junio de 1920.
PRECIOS PARA ESTOS SORTEOS
BILLETE ENTERO $ 55 CHILENOS
QUINTO . . . . . . " 11 "
No olvide que para ganar buenos premios es convenientehacer sus pedidos a esta acreditada y UNICA CASA CHILENA, que es la que le ofrece mayores garantías por su discreción yabsoluta corrección en sus negocios.
LEONIDAS ROJAS
CASA ESTABLECIDA EN SANTIAGO: GALERIA ALESSANDRI 8 A. (Entrada por Bandera). Casilla 2483.— Casa en B. Aires. Corrientes 435. Casilla 1047.

LA RIOJANA
NUM. 64-ESTADO-NUM. 64
Acaba de recibir un variado y seleccionado surtido en
Alfombras de una Pieza
todas de última novedad, las que ofrecemos a precios fuera de toda competencia.
También hemos recibido:
ALFOMBRAS OVALADAS
varios tamaños.
GUARDAS PARA ESCALAS
en todas clases.
PISOS, FELPUDOS, YUTOS, FELPAS, CRETONAS de un ancho y doble ancho. Cubrecamas de punto. Cortinas. Stores, Visillos, Lanzas de Bronce y muchos otros artículos.
Ventas al por mayor y menor.
Martínez, Blanco y Cía:

con la Rusia sovietista por intermedio de Rumania y Bulgaria, las que, según declaran, serán pronto sometidas, ya que Polonia ha sido vencida. De este modo harán fracasar la ambición de Gran Bretaña, que es dominar a Turquía, por medio del apoyo que presta a las aspiraciones territoriales griegas.

Los odios contenidos durante siglos se exteriorizan en la forma más repugnante. Antagonismo religioso, prejuicios de raza, batallas internacionales para obtener ventajas territoriales o terrenos petrolíferos, todo esto puede verse en la lucha cuyo centro es Constantinopla.

Aún los rusos, que hasta ahora no miraban la lucha con muchas simpatías, la contemplan ahora con más complacencia, pues tienen la esperanza, después de haber derrotado a Polonia, de que el Gobierno de Moscow puede obtener actualmente el control de Constantinopla y realizar las aspiraciones esbozadas por Rusia antes de la guerra.

Gran Bretaña y Grecia permanecen aisladas; los italianos, abiertamente, desaprueban el Tratado, mientras que Francia ha accedido a él de malas ganas.

Hay indicios de que el Gran Visir Damad Ferid, que es decididamente anglófilo, organizará un nuevo Gobierno, que firme el Tratado y detenga todo nuevo avance de los griegos en el Asia Menor, pero las tropas regulares de Mustafá Kemal y los bandidos que le acompañan, y que se calculan entre doscientos mil y 500,000 hombres, le darán aún mucho que hacer, y deberá tomarse en cuenta el fracaso de la protesta armenia, cuyos sufrimientos fueron empleados por la Entente para obtener el apoyo mundial al desmembramiento de Turquía.

LA CAMPAÑA CONTRA LOS NACIONALISTAS EN LA PROVINCIA DE SCUTARI

CONSTANTINOPLA 18. — Los británicos y griegos están preparándose a despejar la península de Scutari de todas las fuerzas nacionalistas, y establecer una línea de Ismid a Chiles, en el Mar Negro, con la cual se controlarían los raids de los bandidos en contra de las ciudades del Bósforo, además de impedir las comunicaciones del Gobierno de Angora con Constantinopla, a través de las montañas de la península de Scutari.

Probablemente comandará las fuerzas que partirán de Ismid, el general británico Ironside. Dos divisiones británicas, que ya se encuentran disponibles, serán aumentadas hasta componer dos cuerpos de ejército, agregándoseles dos regimientos griegos.

ATENTADOS DE LOS NACIONALISTAS

contra los griegos en el Golfo de Ismid

CONSTANTINOPLA 18. — Los nacionalistas continúan en sus excursiones contra las aldeas griegas, en la costa meridional del Golfo de Ismid.

El Patriarca griego informa que la aldea griega de Fouladjik, cerca de Karamorsal, con una población de dos mil habitantes, ha sido virtualmente barrida, el 15 de este mes.

Los griegos fueron encerrados en la iglesia, a la cual se prendió fuego. Informa el Patriarca que sólo 150 griegos quedaron vivos en la aldea.

LOS GRIEGOS DISPARAN CONTRA UN AEROPLANO FRANCES

CONSTANTINOPLA 18. — Una canoa griega, cerca de Adrianópolis, hizo fuego contra un aeroplano francés que volaba de Constantinopla a Bucarest, obligando a la máquina a aterrizar.

El piloto era el teniente Malleterre, hijo del general francés del mismo nombre. Como pasajero iba Mr. J. M. Mac Bafin, británico, Director de la Levant Trading Company. Había también a bordo dos mecánicos. Ninguno de ellos resultó herido de cuidado.

El aeroplano estaba en un vuelo del servicio regular que el Gobierno francés ha establecido a Bucarest.

Se han pedido explicaciones a los griegos, que tienen muchos choques con los franceses en la Tracia, pues acusan a los franceses de proporcionar informaciones a las fuerzas nacionalistas del coronel Jafar Tayar.

CAMPAÑA DE EXTERMINACION

de los bandidos en la península de Scutari

CONSTANTINOPLA, 18.— La Entente está preparando una campaña de exterminación de los bandidos de la península de Scutari. Se dictará una advertencia a todas las aldeas que prestan abrigo y auxilio a los nacionalistas, de que serán bombardeadas y quemadas.

Los destróyers británicos bombardearon y destruyeron a Riva, fortaleza nacionalista en el Mar Negro, cerca de la entrada del Bósforo, y por todas partes bombardean a los nacionalistas en la península de Scutari, los cuales dentro de poco serán atacados por fuerzas venidas del este.

Con ocasión de que las tropas francesas no desplegaron la bandera griega en la revista del 14 de Julio, y que las tropas tampoco saludaron la bandera cuando pasaban por el consulado griego, ha habido una protesta griega, a la cual ha contestado el General francés De Bourgon, manifestando sus excusas.

SIBERIA

LA SITUACION EN LA TRANSBAIKALIA

VLADIVOSTOCK 18. — No se ha solucionado la situación alrededor de Iman. Los contra-revolucionarios aterrorizan a los habitantes del distrito, arrestándolos y asesinándolos. La única protección que tienen es un pequeño cuerpo de milicias ruso.

Un mensaje de Niolsh da cuenta de que los japoneses que hay allí están preparando la inmediata evacuación de la Transbaikalia.

SUSPENSION DE HOSTILIDADES EN LA TRANSBAIKALIA OCCIDENTAL

TOKIO 18. — El Ministerio de Guerra ha anunciado que el día 15 se firmó un convenio por el cual se suspenden las hostilidades en la Transbaikalia Occidental.

Este acuerdo ha sido convenido entre la Comisión japonesa de armisticio y los representantes del Gobierno de Verkhneudik, mientras se realizan las negociaciones que se llevan a cabo entre los elementos rusos y japoneses de Siberia.

CHINA

AMOTINAMIENTO DE TROPAS GOBIERNISTAS

PEKING 18. — Se informa que las tropas del Gobierno se han amotinado en los suburbios de Nanyuán, punto que fué saqueado.

La familia imperial, ha recurrido a la protección de las Legaciones extranjeras, temiendo ser víctimas de la propaganda que circula, respecto a que el general Wu Pei Fu encabeza un movimiento de restablecimiento de la monarquía.

Hay mucha aprensión en la capital, como resultado de la continua llegada de tropas derrotadas, de las cuales se dice que se proponen vengarse en los habitantes de Peking.

EL RECHAZO DE WU-PEI-FU EN KAO-PEI-TIEN

PEKING 18. — El hecho inicial del rechazo del general Wu-Pei-Fu en Kao Pein Tien, fué el flanqueo de una de sus brigadas, por los atacantes, en dirección a En-Tou-Kou, de modo que los Anfu, fueron atacados por tres lados diferentes y rechazados hacia Liu-Li-Ho.

Se anuncia que el comandante de la primera división de la frontera ha sido muerto.

De la gran cantidad de informes contradictorios recibidos, parece evidente que Wu-Pei-Fu mantiene sus ventajas hacia el sur, en dirección a Peking, y que ha avanzado ligeramente al norte de Liu-Li-Ho que se encuentra en veinticinco millas de la capital.

Las operaciones en los alrededores de Lofa, sobre el ferrocarril de Peking a Tien-Tsin, son favorables al Gobierno.

El Ministro de Relaciones, en su respuesta a la protesta del Cuerpo Diplomático, aseguró a los diplomáticos que la línea a Tien Tsin no había sido cortada y que en breve se reanudarían sus servicios.

El arroz y los cereales se expenden en la capital a precios más elevados pero la ciudad está tranquila.

DOS TRENES PROCEDENTES DE PEKING LLEGAN A TIEN TSIN

TIEN-TSIN 18. — Han llegado a ésta dos trenes procedentes de Peking. Sus pasajeros anuncian que los Anfu evacuan Yang-Tsun. Los estudiantes, detenidos desde Enero por manifestaciones anti-japonesas, han sido puestos en libertad incondicional.

REVESES DE LAS TROPAS GOBIERNISTAS

PEKIN, 18.—Las informaciones recibidas hoy indican que las fuerzas del Gobierno, bajo las órdenes del General Tuan Chi Jui, han sufrido serios reveses al sur de Pekín.

Aproximadamente 5 mil de sus soldados se retiraron de la capital y acamparon anoche en los afueras de la muralla occidental, negándose a continuar.

Se anuncia que han estado sin alimentos durante tres días. Las puertas fueron cerradas temprano el Sábado, colocándose fuertes guardias para impedir la entrada, al mismo tiempo que se daban los pasos necesarios para alimentar a las tropas.

En el ferrocarril de Tien Tsin las tropas de Tuan Chi Jui fueron arrojadas en dirección a Chang Chuan.

Se anuncia que han llegado a Peitang, al norte de Tien Tsin, diez trenes con tropas de Chang Tsolin, que han manifestado la intención de ocupar la capital.

SIRIA

ULTIMATUN AL EMIR FEISAL

LONDRES 18. — Informaciones recibidas en esta capital, de fuente autorizada, hacen saber que el Miércoles pasado, el Gobierno francés envió un ultimatum, con 24 horas de plazo, al Emir Feisal, para que aceptara el mandato de Francia, adoptara el francés como idioma oficial y el franco como moneda oficial en la Siria francesa.

Como el Emir no contestara en el plazo fijado, las tropas francesas iniciaron las hostilidades, lanzando una columna en dirección a Aleppo y otra hacia Damasco.

Los árabes aún no ofrecen resistencia.

ESTADOS UNIDOS

DECLARACIONES DEL CANDIDATO DEMOCRATA Mr. COX

WASHINGTON 18. — El candidato demócrata a la Presidencia de la República, Mr. Cox ha declarado que, en caso de ser elegido, tratará, con todas sus fuerzas, de cumplir lo que el Presidente Wilson ha prometido a los que se sacrificaron en la Gran Guerra.

Esta declaración de Mr. Cox fué formulada después de una Conferencia de varias horas que tuvo con el Presidente Wilson en la Casa Blanca, y a la que asistió el candidato a la vice-Presidencia Mr. Franklin Rooveselt.

El candidato a la presidencia dijo además:

"Estamos de acuerdo en el significado y alcance de la plataforma demócrata así como sobre el deber del partido frente a la mala fe que amenaza el mundo, en nombre de América.

"La Conferencia que tuve con el Presidente fué agradable desde todo punto de vista. El Presidente, con una asombrosa memoria, pidió detalles sobre todo lo relacionado con la situación internacional, entrecortando la conferencia con anécdotas humorísticas que, ahora lo mismo que antes, es su modo característico.

"Su pensamiento jira siempre alrededor de la guerra y pide que nos acordemos de los que se sacrificaron en la guerra. Se ve fácilmente que como Jefe de la Nación, pide por sus hijos y por el desarrollo de sus recursos y que confía en que las promesas que ha hecho serán respetadas.

"A esto son dedicados sus pensamiento y su vida".

DECLARACIONES DE MR. FRANKLIN ROOSEVELT

WASHINGTON 18. — El subsecretario del Departamento de Marina, Mr. Franklin Roosevelt, después de la Conferencia celebrada en la Casa Blanca, declaró:

"Creo que todo norteamericano verdadero habrá permanecido como espectador silencioso en la conferencia de esos dos grandes hombres. Su espléndido acuerdo y sus altos propósitos son para nosotros una fuente de inspiración. Sólo puedo agregar que mi pesar por abandonar mi puesto bajo el Presidente Wilson está mitigado por la seguridad de que mi nuevo jefe, Mr. Cox, será su digno y fiel sucesor".

DECLARACIONES DEL PRESIDENTE WILSON

después de su conferencia con Mr. Cox

WASHINGTON 18. — Después de la Conferencia de varias horas que celebró con el candidato demócrata a la Presidencia de la República, Mr. Cox, el Presidente Wilson formuló la siguiente declaración formal:

"Ambos estamos en completo acuerdo en lo que se refiere a la Liga de las Naciones. Las preguntas que le hice al respecto obtuvieron las respuestas más satisfactorias y agradables. Supe lo que ya sabía y lo que Mr. Cox ha dado a conocer al mundo en sus discursos o sea que ambos estamos completamente de acuerdo en lo que se refiere a la gran idea de la Liga de las Naciones y que él está dispuesto a ser el campeón, en todo sentido, del honor de la nación y de la seguridad de la paz en mundo.

"El Gobierno de Mr. Cox, contará con el vigoroso apoyo de un partido unido y, según confío, de toda la nación".

COMENTARIOS A LA CARRERA DE YATES DE AYER

NUEVA YORK 18. — A pesar de que los resultados oficiales obtenidos hasta ahora en la carrera internacional de yates atribuye una victoria al "Shamrock IV", y ninguna al "Resolute", nada indican con respecto a las performances de ambas embarcaciones.

En efecto, durante todo el tiempo de las pruebas del Jueves y de ayer el "Resolute", mientras mantuvo la lucha, ocupaba el puesto delantero.

Los aficionados norteamericanos alaban con entusiasmo al "Resolute" y a su tripulación. Las condiciones fueron ayer ideales, salvo la falta de viento, pues la atmósfera se presentó despejada, con un brillante sol y carencia absoluta de nubes mientras una numerosa flota de embarcaciones de placer que rodeaban la línea de carrera y un aeroplano que volaba sobre la concurrencia, presentaban un cuadro hermosísimo.

COMENTARIOS ORIGINADOS POR LA DETENCION DEL GENERAL PABLO GONZALEZ

WASHINGTON 18. — El arresto del general Pablo González ha despertado vivo interés en los círculos diplomáticos de esta capital. El Departamento de Estado se niega a hacer comentarios al respecto y sigue con atención el desarrollo de los acontecimientos de México.

La Embajada mexicana declaró hoy que la opinión general de ese país condena vigorosamente el movimiento revolucionario emprendido por el general González, agregando que los generales y demás oficiales han permanecido leales al Gobierno de la Huerta, quien se esfuerza en crear un Gobierno estable para México.

Las últimas noticias recibidas de Nueva Laredo anuncian que los extranjeros no son molestados y que los revolucionarios han sido derrotados definitivamente y que el orden y la calma han sido restablecidos.

Con respecto al arresto del general González, en los círculos bien informados se opina que el Gobierno del señor de la Huerta está dispuesto a emplear severas medidas para poner fin a la revolución, expresando su confianza de que logrará realizar sus propósitos.

El Embajador agregó que, de todos los Gobiernos que ha tenido México, el del señor de la Huerta es el más capaz de mantener el orden y el que desea más sinceramente restablecer las relaciones amistosas con los Estados Unidos.

CAMPO DE ATERRIZAJE PARA AEROPLANOS

sobre el techo del hotel Astor

NUEVA YORK 18. — Se anuncia que se construirá un campo de aterrizaje para aeroplanos sobre el techo del hotel Astor, en ésta, siendo este el primero de su clase en Nueva York.

TRINIDAD

EL EMPRESTITO DE UN MILLON DE LIBRAS ESTERLINAS PARA OBRAS PUBLICAS

PORT OF SPAIN 18. — El empréstito de un millón de libras esterlinas, para obras públicas, en bonos del Gobierno, del seis por ciento, fué subscrito en el país y sobrepasado en noventa mil libras.

Es esta la primera tentativa de obtener empréstito fuera de Gran Bretaña.

MEXICO

SAQUEO DE UN TREN

MEXICO 18. — Según despachos de Tampico, recibidos por "Excelsior", el tren de pasajeros entre Tampico y San Luis Potosí, fué saqueado por su propia guardia militar.

CAPTURA DEL GENERAL INSURGENTE JESUS GUAJARDO

MEXICO 18. — Según informaciones enviadas por el general Martínez al Departamento de Guerra, el general insurgente Jesús Guajardo ha sido capturado en Monterrey, donde está detenido para enjuiciarlo.

EL SECRETARIO DE LA LEGACION EN MADRID

MEXICO 18. — El Presidente de la Huerta ha decidido permitir que el señor Medizbolio continúe como Secretario de la Legación en Madrid, accediendo a una petición formulada por un grupo de intelectuales españoles.

LA SOLUCION DE LAS CUESTIONES DEL PETROLEO

MEXICO 18. — El general Jacinto Treviño, Secretario del Departamento de Industrias, Comercio y Trabajo declaró que la cuestión petrolífera quedaría solucionada "para siempre" en la conferencia que celebrarán en la próxima semana los petroleros y el Gobierno, pero el Gobierno no cambiará la ley constitucional ni derogará los decretos de Carranza.

Según "El Excelsior", Treviño habría declarado que la única concesión que el Gobierno puede otorgar es que los pagos se efectúen en dinero en vez de mercaderías agregando que todos los millones de los petroleros no harán que el Gobierno cambie el espíritu de las leyes.

Los decretos del Presidente Carranza no pueden ser modificados por cuanto la Corte Suprema resolvió esta cuestión en veintinueve peticiones presentadas por los petroleros y porque el Congreso general había aprobado los poderes extraordinarios en cuya virtud Carranza dictó los decretos.

El señor Treviño declaró igualmente que, durante la conferencia que habían tenido con él, los petroleros habían hecho varias concesiones al Gobierno.

GUATEMALA

SOLUCION DE UNA HUELGA

GUATEMALA 18. — Ha quedado solucionada la huelga de panaderos que se mantenía desde el 8 del presente mes.

EL SEÑOR HERRERA ACEPTA LA CANDIDATURA PRESIDENCIAL

GUATEMALA 18. — El señor Herrera ha lanzado un manifiesto en el que anuncia que acepta la candidatura presidencial y declara que trabajará con el estricto cumplimiento de la ley que garantiza los derechos individuales y la libertad de la prensa por la unión de todos los países de la América Central y en favor de la revisión de la constitución por el Congreso, de modo que sea más liberal, reduzca la duración de las funciones presidenciales y prohiba la reelección sucesiva, con el objeto de que no vuelva a suceder jamás que un mismo individuo se mantenga indefinidamente en el poder.

LA CANDIDATURA DEL SEÑOR HERRERA SERA APOYADO POR LOS DEMOCRATAS Y UNIONISTAS

GUATEMALA 18. — Al acercarse las elecciones los demócratas y unionistas se han unido para proclamar la candidatura del señor Herrera, quien ha lanzado un manifiesto declarando que no encuentra grandes diferencias en los programas de ambos partidos y acepta la candidatura.

BRASIL

SUBSIDIO A LA ASOCIACION DE LA PRENSA

RIO DE JANEIRO 18. — Ha sido sometido al estudio de la Cámara un proyecto de ley en que se acuerda un subsidio de 400 contos a la Asociación de la Prensa para que lo destine a costear la construcción de un edificio propio.

URUGUAY

LA REPRESENTACION URUGUAYA

en la Conferencia Financiera de Bruselas

MONTEVIDEO 18. — Alberto Guaní y Abelardo Rey, Ministro y Cónsul de Uruguay en Bélgica, respectivamente, han sido nombrados para representar al Uruguay en la Conferencia Financiera de Bruselas, que se llevará a cabo el 23 del presente mes.

MONTEVIDEO 18. — **Atentado dinamitero.** — En el Salto estalló una bomba de dinamita colocada en una ventana de la panadería Modelo, de propiedad de don Carlos Ambrosini. A consecuencia de la explosión se derrumbaron las paredes de una habitación y fueron destrozados los muebles que contenía. Se cree que el atentado sea obra de los huelguistas.

Enfermo. — Se encuentra enfermo de gravedad el conocido político señor Pablo Varzi

ARGENTINA

BUENOS AIRES 18. — **Exportaciones de cueros.** — En el curso de la semana han sido embarcado con destino a Gran Bretaña, Francia y Bélgica, cerca de cien mil cueros de vacunos.

Nuevo consulado español. — El Gobierno español ha decidido crear en Bahía Blanca un nuevo Consulado, nombrando para que lo desempeñe al señor Moreno Recio.

EL NUEVO MINISTRO DE CHILE

Elogiosas apreciaciones de "La Epoca"

BUENOS AIRES 18. — "La Epoca" órgano de la administración actual, publica el retrato del señor don Luis Izquierdo, ilustrando un suelto en que dice, refiriéndose a dicho personaje:

"El Gobierno chileno ha procedido con acierto en la elección del nuevo Ministro en Argentina. Es una personalidad robusta, que reune a su capacidad para los negocios un inapreciable encanto, una vasta cultura y un carácter firme y discreto. Sagaz conocedor de los hombres, será uno de los mejores diplomáticos del vecino país".

Concluye declarando que el señor Figueroa Larraín quedará bien reemplazado en Argentina.

LA SUBLEVACION DE INDIOS EN FORMOSA

BUENOS AIRES 18. — Según informaciones llegada hoy de Formosa, la sublevación de indios en la costa del Pilcomayo obedece a motines privados. Los caciques y el mayordomo Garcete se preparan para combatir violentamente entre sí, con fuerzas de seis tribus que se han sublevado. Las fuerzas militares del sector de Jianka están aprestándose para evitar atentados contra las poblaciones.

RESULTADO DE LAS CARRERAS

BUENOS AIRES, 18.—En las carreras de hoy, en el clásico Necochea, sobre 1,600 metros, llegaron los caballos en el siguiente orden: 1.o Astuto; 2.o Quirno Costa; 3.o Quo Vadis? Tiempo, 1.39.

En el clásico Juan Shaw, sobre 1,800 metros, llegaron: 1.o Quintilla; 2.o Gritería; 3.o Fanfarrona. Tiempo, 1.52.

INCIDENTE ENTRE EL EJECUTIVO Y EL SENADO

BUENOS AIRES 18. — El senador don Julio Roca, en la sesión que celebró ayer la Alta Cámara, pronunció un extenso discurso en que protestó contra el mensaje en que recientemente el Ejecutivo culpaba de negligencia al Senado con motivo de la integración del directorio del Banco Hipotecario. El Senado aprobó un proyecto de declaración en el sentido de que el referido mensaje vulnera las prácticas de recíproco respeto y consideración que deben presidir las relaciones de los poderes creados por la Constitución, atentando a la vez contra la libertad e independencia de juicio esenciales de sus propias deliberaciones y decisiones y careciendo de recursos constitucionales para asegurarse esas prerrogativas. Termina la declaración con la resolución de pasar al archivo el mensaje del Ejecutivo.

BUENOS AIRES 18. — **La huelga de Santa Fe.** — La situación producida en Santa Fe por la huelga de obreros ferroviarios y otros gremios ha asumido un inquietante aspecto.

Cuatrocientos huelguistas invadieron ayer las dependencias del ferrocarril de Santa Fe, obligando al personal a abandonar el trabajo.

La paralización de los servicios se hizo completa ayer. Hay escasez de comestibles en la ciudad.

El Gobernador gestiona un arreglo con la Federación de Obreros.

El Gobierno de la provincia dictó un decreto en que declara servicios de utilidad pública, los de alumbrado, abastecimiento, limpieza y portuarios, los cuales deben restablecer su funcionamiento en el plazo de 24 horas. Se faculta en esa disposición a la policía para proceder contra los que intenten entorpecerlos.

TACNA

ARICA.—**Dos notables mecánicos chilenos.**—Próximamente llegarán a ésta dos inteligentes jóvenes chilenos, mecánicos de precisión, titulados en Estados Unidos, que son una verdadera notabilidad en su oficio: los señores Delherbe y Larraguibel.

ATACAMA

COPIAPO.— **Defensa del río.**— Se teme que a causa de los deshielos quede expuesta la ciudad a los perjuicios de una salida del río, el cual no cuenta en sus riberas con defensas adecuadas.

Servicio de Correo.—Después de dos meses en este servicio, han llegado 420 encomiendas rezagadas.

Noticias administrativas. — El Intendente de la provincia señor Romo trabaja activamente en la constitución de la Junta de Caminos.

Modernización del Hospital. — Se ha dotado al Hospital con un laboratorio y una moderna sección de rayos X.

Noticias políticas e internacionales.—En esta ciudad, se mantiene vivamente impresionado el ánimo del público por la situación de la contienda política como también por la situación que ha creado la revolución boliviana.

El tiempo.—Siéntense fríos intensísimos. En el interior del valle ha nevado bastante.

VALPARAISO

La huelga marítima.—Fracasadas las gestiones de arreglo, ayer no se produjeron nuevas reuniones entre patrones y obreros.

Estos últimos han lanzado ayer un manifiesto solicitando el concurso de los demás gremios para llegar de ese modo a obtener éxito en sus peticiones.

ACONCAGUA

SAN FELIPE. — **Fundación de un Ateneo en San Felipe.** — Un entusiasta grupo de jóvenes sanfelipeños, en reunión celebrada ayer, asistiendo un buen número de intelectuales, ha dado nacimiento al Ateneo de Aconcagua, cuyo objeto primordial sería celebrar juegos florales, veladas líricas artísticas y conciertos teatrales.

La Mesa directiva quedó formada como sigue:

Presidente, doctor don Humberto Cassali Monreal.

Vice, señorita Corina Urbina, directora del Liceo de Niñas de esa ciudad.

Secretarios, señores: Eduardo Flores y Bazán, Carlos Pesse Solovera.

Tesorero, señor Carlos Latorre Larraín.

Directores: señoras Ofelia de Cassali, Elvira Caldera de Camarra, señorita Susana Oteiza y señores Manuel Aravena, René Guillermo Lathrop y Julio Arriagada.

Constituído este Directorio, se procedió a tomar acuerdos. Entre otros importantes, tomó el siguiente: realizar, con fecha 12 de Octubre, en el local del Teatro Municipal, un segundo torneo literario, al cual serían invitados, para tomar parte, todos los poetas y prosistas nacionales y extranjeros residentes en el país.

El objeto de este torneo, sería el conmemorar digna y solemnemente el descubrimiento de América.

FILTROS PECALVEL
A mangas y celulosa.
OFRECEN:
Raab, Bellet y Cia.
ESTADO 235

AGUAS MINERALES NATURALES EXTRANJERAS
VICHI CELESTINS 1|1 y 1|4
CABAÑAS (España)
MARGARITA de LOECHES
AGUAPERIA (Harrogate)
EVIAN CACHAT
RUBINAT de Llorat
VILLAJUIGA
GIOCONDA (Italiana)
Ofrecen: ARESTIZABAL y Cía. — Valparaíso

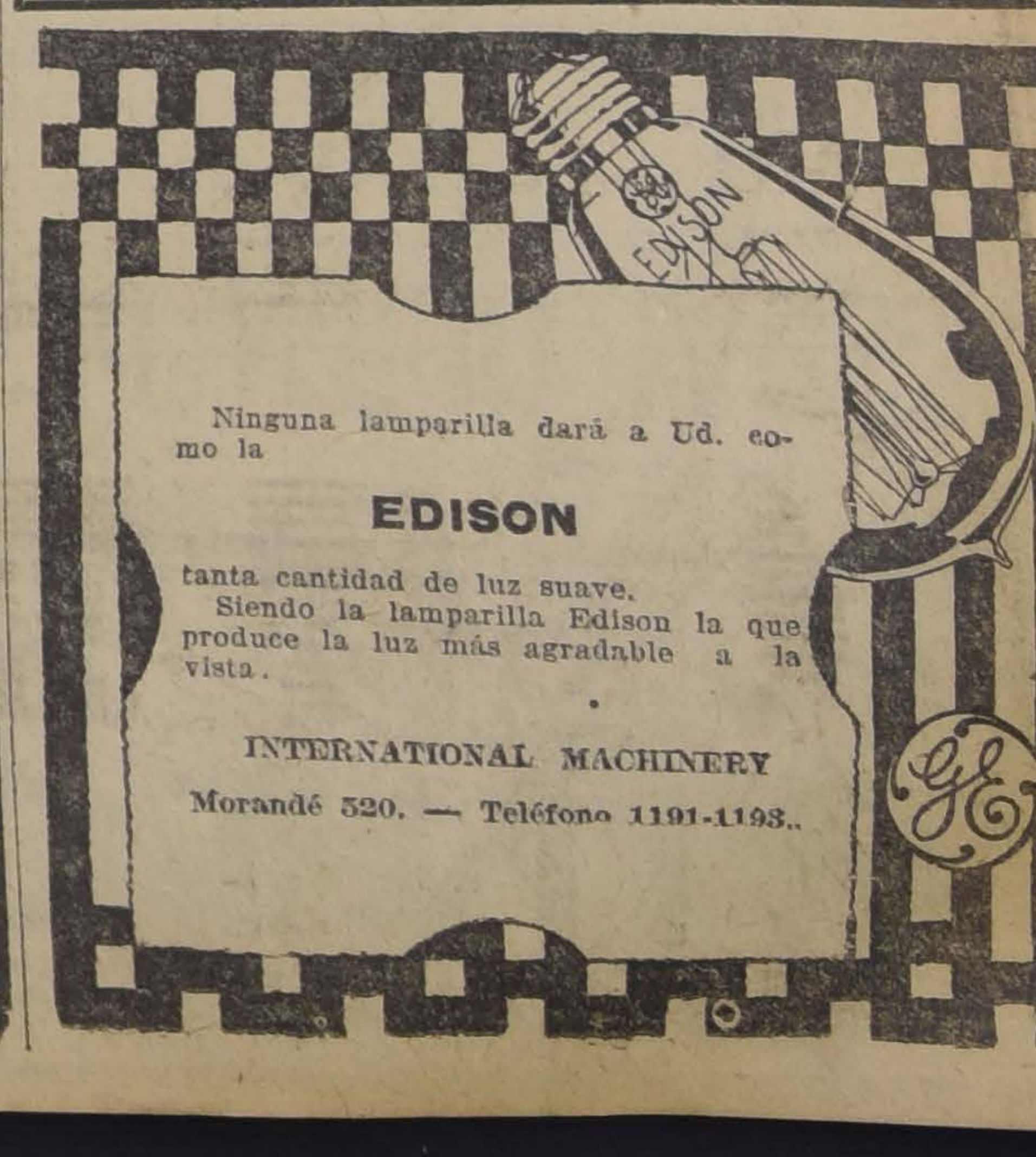

Ninguna lamparilla dará a Ud. como la
EDISON
tanta cantidad de luz suave.
Siendo la lamparilla Edison la que produce la luz más agradable a la vista.
INTERNATIONAL MACHINERY
Morandé 520. — Teléfono 1191-1193.

AGUARRAS "ARBOLITO"
LEGITIMO, OFRECEMOS PARA ENTREGA INMEDIATA
DUNCAN FOX & Co. - Bandera 529-533

MAÑANA
Reaparición de la deliciosa pispireta
BESSIE LOVE
En el melodrama de novelescas aventuras:
La Hija del Loco

ALHAMBRA - HOY ESPECIAL Y NOCHE GOLDWYN
Exhibe por última vez el emocionante drama social que estrenó con éxito el pasado Viernes
La Ciudad de Camaradas
NOTABLE CINTA BASADA EN EL SIGUIENTE TEMA: Un hombre puede caer y rodar por la pendiente del vicio; pero si tiene corazón e interviene una mujer se levantará hasta la virtud y el amor.
TOM MOORE y SEENA OWEN Hacen una creación magistral en los roles protagonistas

EL TIGRE
Magistral asunto del insigne
THOS H. INCE
Será presentado en pocos días más en una
ARTCRAFT
formidable, protagonizada por
WILLIAM S. HART

MIERCOLES 21
ESTRENO
EL CONVERTIDO
LA SUPER-PRODUCCION QUE DEBE VER SANTIAGO ENTERO. RESERVE UD. CON TIEMPO SU LOCALIDAD NUMERADA

TEATRO VICTORIA -:- HOY -:- Especial y Noche Estreno de la Segunda Función de TEMPESTAD creación aclamada de MARIA WALCAMP

Teatros - Música - Cines

TEATRO MUNICIPAL

CUATRO PALABRAS SOBRE EL REPERTORIO DE HUGUENET

PIERRE FRONDAYE

Autor de "Montmartre" y adaptador de "L'homme qui assassina"

M. BRIEUX

Académico francés, autor de "La robe rouge"

PIERRE WOLFF

Autor de "Les Marionnettes", "Le secret de Polichinelle" y "Le voile déchiré"

HENRY BATAILLE

Aplaudido autor de "L'Animateur"

Observando el numeroso público que asistió ayer a la matinée de la Compañía Francesa y a la función nocturna, y el entusiasmo con que aplaudían las obras puestas en escena, nos felicitábamos de ver que se han comprendido entre nosotros los verdaderos méritos del conjunto de Huguenet, y el valor de su magnífico repertorio.

En realidad, refiriéndonos al repertorio, no tenemos en un sólo punto de qué quejarnos. La compañía francesa nos ha traído hasta este lejano rincón del mundo una selección de los últimos estrenos de París, y algunas de las mejores obras del repertorio anterior a la guerra. Así entre las primeras, anotamos "L'Animateur", de Bataille; "La chasse a l'homme" de Maurice Donnay, "Le voile déchiré" de Pierre Wolff. Y entre las segundas, mencionaremos a "La robe rouge" de Brieux, "Montmartre" de Pierre Frondaye, "Le secret de Polichinelle" de Wolff y la puesta anoche "L'Homme qui assassina" la novela de Farrére, teatralizada por Frondaye.

Si quisiéramos indicar un orden para estas obras, no encontraríamos una gradación que pudiera colocarlas una detrás de otras, según el favor que han alcanzado, pues no sería posible hacer comparaciones entre piezas de tan distintos caracteres. Y en esto Huguenet ha tenido especial tino, y ha conseguido matizar muy diestramente su repertorio para satisfacer todos los gustos y proporcionar a los asistentes al Municipal las diversas sensaciones de los diferentes géneros teatrales.

Después de un drama como "La robe rouge", por ejemplo, tuvimos una comedia tan graciosa como "La chasse a l'homme", en seguida una tragedia "Le voile déchiré", comedias como "Les marionettes" y "Le secret de Polichinelle" más tarde, "L'animateur" una obra de tesis que estudia las nuevas ideas.

Un repertorio bien escogido será siempre la base de una buena temporada, y en este sentido Huguenet ha respondido con creces al favor del público.

Hemos aplaudido, en nuestra crónicas, constantemente, la labor de los diversos elementos que componen la compañía francesa y hoy queremos decir estas pocas palabra que se refieren a su repertorio. Sabedores de que entre las obras por darse se encuentran muchas otras interesantes novedades, no dudamos que con éllas Huguenet obtenga mayores éxitos, si cabe, que los obtenidos hasta hoy.

Completamos esta pequeña información con retratos de Brieux, Bataille, Wolff y Frondaye, autores de las piezas más aplaudidas que se han dado en el Municipal.

Hoy la compañía francesa no trabaja.

"La vida errante"

Con este título está escribiendo una nueva obra teatral el aplaudido autor de "El Musgo", Nathanael Yáñez Silva.

Se trata de una novela escénica en tres jornadas, cuyos dos primeros actos pasan en las montañas del Colorado, en Norte América, y el último acto en un balneario de la Costa Azul.

Predomina en esta producción cierto tinte cosmopolita y novelesco que será una nota muy interesante.

"Los precursores"

El Jueves estrenará la Compañía Mario-Padín la comedia en tres actos, original de Guillermo Bianchi (Shanty) titulada "Los Percursores".

Dados los antecedentes de la obra, no dudamos que el aplaudido autor de "El pecado de juventud" obtendrá un nuevo éxito con su estreno del Jueves.

BENEFICIO EN EL SANTIAGO.—El Miércoles próximo se realizará en el Teatro Santiago una función a beneficio de la familia de Casimiro Barrios, función organizada por el Consejo Federal N.o 14 con la cooperación del autor Carlos Cariola.

Se pondrá en escena el gracioso sainete criollo vaudevillesco "Entre gallos y media noche'", estrenándose por esta Compañía el epílogo que últimamente le ha agregado su autor.

Además el popular actor cómico Arturo Bührle, en compañía de su hija Marilta Bhürle, harán algunas imitaciones de la pareja Arcos-Tubau.

Es de esperar que la función del Miércoles sea vea muy concurrida.

TEATRO SANTIAGO. — Hoy en vermouth, por última vez, la comedia nacional Pueblecito, de Armando Moock.

En nocturna reestreno del gracioso vaudeville francés en 3 actos, de E. Bissore, denominada El Difunto Tupinel.

El próximo Jueves 22, estrenará la Compañía la última producción del teatro nacional, estrenada últimamente en Valparaíso con gran éxito, original de Guillermo Bianchi (Shanty), titulada Los Precursores.

UNION CENTRAL.—Cada vez aumenta más el público en esta sala en la que está actuando con mucho brillo la canzonetista y bailarina de 9 años La Petite Imperio. Hoy por efectuarse en la tarde el concierto de Juan Reyes, trabajará solamente en la sección nocturna y se presentará en Viva Madrid, Fado de mi tierra, Baile Inglés, y Peteneras. Se pasará, además, la bonita película Metro El Secreto del Indú.

CONCIERTOS

Juan Reyes

ENTUSIASMO PARA SU RECITAL DE ESTA TARDE

Como ya lo hemos anunciado, esta tarde, en el Teatro Unión Central, se efectuará el primer concierto de nuestro compatriota señor Juan Reyes.

El entusiasmo que ha despertado en nuestra sociedad y aficionados al arte musical, ha repercutido en una intensa demanda de localidades, las que, en parte ya se han agotado.

Este éxito que ya se diseña positivamente, no es sino el reflejo del gran triunfo que obtuvo el año pasado en ésta, con ocasión de su primera jira a su patria, después de terminar sus estudios en Europa, bajo la sabia dirección del gran maestro y profesor Emil Sauer, quien fué el primero en adelantarse a vaticinar para su talentoso discípulo, las más altas glorias y triunfos.

En efecto, Juan Reyes, en el breve espacio de dos años, después de recibir el Gran Diploma de Honor de Viena y el Gran Premio de Austria, hizo las breves jiras que el estado convulso de Europa le permitía, conquistando triunfos como ningún otro artista en tan breve tiempo.

Después de su jira a Chile el año pasado, volvió hacia Argentina y Brasil, donde se le consideró, después de escucharlo, como el mejor pianista que había llegado al continente sud-americano. Es de advertir que Juan Reyes se presentó calladamente, sin la menor reclame, y en franca competencia con eminentes pianistas de la talla de Rubinstein, van Beresen y otros muchos que había en Buenos Aires, dando recitales, y quienes ya tenían fama consagrada.

NOTICIAS CINEMATOGRAFICAS

ELSIE FERGUSON HOY EN EL CINE ALHAMBRA EN "POR AMOR A SU HIJA".—Hoy reaparece en la pantalla del cine Alhambra la genial artista Elsie Ferguson, la mujer de temperamento más delicado en el cinema y la más ideal de las mujeres que crean la realidad en el mundo silencioso. Se titula la cinta "Por Amor a su Hija" y es uno de los más interesantes exponentes de la manufactura Artcraft.

Esta pieza ofrece el aliciente de abordar, con la amenidad del caso, las pasiones del alma humana, más aún las del corazón femenino, y estudia el atavismo, la ineludible ley de la herencia psicológica que en el individuo va trasmitiéndose de generación en generación. En este drama vemos a una mujer entregada a una desenfrenada pasión: el juego. Por sus manos corren ríos de oro que van a parar a bolsillos ajenos, y que no solamente experimenta por el juego un simple vicio sino por el mismo ambiente: la presencia de los hombres de frac, el ruido característico de las fichas y la esferita de la ruleta, las voces del croupier y el resplandor de las lámparas eléctricas enervan sus nervios y producen en ella una sensación de encanto.

Se desarrolla la obra en ambientes de lujo, como los grandes clubs de Nueva York, mansiones de millonarios, y todo lo que esa escenario de la riqueza neoyorkina.

MAÑANA SE ESTRENA EN EL ALHAMBRA "PANCHITA" POR BESSIE LOVE.—Una comedia dramática, pero de corte fino, de aquellas que solamente la casa Vitagraph sabe construir con talento, es la que estrena mañana el Cine Alhambra. Se titula la pieza "Panchita, o la Hija del Loco", y la interpretación es hecha por Bessie Lovo una encantadora criatura, una flor de arte, temperamento asimilativo y creador. La hemos visto en diferentes ocasiones y siempre ha salido triunfante de todos sus trabajos, ha sabido darnos la sensación precisa, perceptible de la realidad.

"Panchita" es una obra sensacional. Parece ser una inspiración de Conan Doyle por lo fuerte de algunas de sus escenas. Es el misterio, el alma solitaria de la noche que parece animada por extraños espíritus lo que conmueve y espanta a una región.

EL ESTRENO DE "EL CONVERTIDO'.—Nos hemos ya referido en diversas ocasiones al estreno de la cinta "El Convertido", que el Cine Alhambra deberá estrenar pasado mañana en Santiago de Chile. Como se sabe, esta pieza se debe a la inspiración real de un caso presenciado por el cardenal Gibbons, el ilustre prelado que triunfó con su bondad y bienhechora actuación, durante los aciagos días de la guerra. La pieza es además rodeada de los detalles más interesantes y transcendentales de las nuevas teorías sociales, inmiscuyéndose con su acción de su hábil criterio en los casos del trabajo, el Capital, la Lucha de clases, etc. También se muestra la nueva teoría del catolicismo tolerante y moderno en su criterio.

GERALDINA FARRAR EN UNA PRODUCCION GOLDWYN DE 1920.—El Sábado de la presente semana, estrenará el Splendid una nueva producción Goldwyn de 1920, marca cuya presentación fué brillantemente iniciada con "Pinto" y que continuará con el estreno a presentarse la presente semana, titulada "La llama del desierto", hermoso y emocionante drama pasional, obra viril y de intenso interés desarrollada en el hermoso Egipto, en escenarios de lujo e interpretada por la hermosa y célebre diva Geraldina Farrar, y siendo secundada por el varonil y simpático actor Lou Tellegen.

LA SEGUNDA FUNCION DE "UN MILLON DE RECOMPENSA". — Estrenará mañana el Splendid las series 4, y 6 del serial de acrobacia y de aventuras sensacionales, que ha alcanzado entre nuestro más distinguido público un gran éxito, y que interpreta la encantadroa y audaz Lillian Walker, titulado "Un millón de recompensa". En esas series se activa la acción, poniendo en práctica cada uno de los bandos que figuran en la obra los más ingeniosísimos medios para alcanzar su fin, tendientes todos a atrapar a la protagonista.

"PINTO" POR MABEL NORMAND, HOY EN EL SPLENDID, POR ULTIMA VEZ. — Tanto en la especial como en la nocturna de hoy del Splendid, se verificarán las dos últimas exhibiciones de la producción Goldwyn de 1920 titulada "Pinto", verdadero huracán de risas, juventud, originalidades, alegría y belleza, obra que se desarrolla en los más variados y artísticos escenarios.

Hace de esta obra su mejor creación la encantadora Mabel Normand.

NORMA Y NATALIA TALMADGE.—El Miércoles estrenará el Splendid una nueva producción de la creditada manufactura Select, una obra de argumento hermoso, viril y sobre todo muy original, que une a la belleza de la historia, el aliciente de las encantadoras protagonistas, y sobre todo que presenta por primera vez ante el público a la encantadora Natalia Talmadge, hermana de Constance y de Norma.

La acompaña en el rol principal la encantadora Norma Talmadge.

Se titula "Por derecho de conquista", y es un viril y hermoso drama pasional, cuyo argumento demuestra que la mujer siempre concluye por adórar al hombre que la conquista varonilmente.

UN BELLO EXPONENTE ESTRENA HOY EL GARDEN THEATRE.—El estreno que presenta hoy esta sala en sus dos funciones, corresponde a la categoría de películas extraordinarias, tanto por su bellísimo argumento romancesco cuanto por su espléndida presentación. Se titula "Cuando un hombre ama" y está protagonizada por el simpático y correcto actor Earle Williams.

Es una artística pieza, de las que se recomiendan sin reservas.

GALAOR EN EL TEATRO ALAMEDA. — Galaor, uno de los más famosos artistas italianos, es el protagonista de la valiosa adaptación de "El médico de las locas'", como se sabe, una de las más interesantes novelas de Javier de Montepin, y cuya segunda jornada presenta hoy el Alameda en sus funciones de especial y nocturna.

Esta misma jornada se estrena pasado mañana en el Garden Theatre.

LA PRIMERA JORNADA DE "EL GALEOTE" ES EL ESTRENO QUE PRESENTA HOY IL ODEON.—Para hoy anuncia en especial y nocturna el Teatro Odeón, la primera jornada de la grandiosa superproducción alemana de después de la guerra titulada El Galeote, obra que se ha basado en la conocida novela de Balzac "Le Pere Goriot" y que ha sido genialmente interpretada por el gran actor Paul Wegener. Esta película relata fielmente las aventuras de un presidiario, que a espaldas de la policía se hace pasar por gran señor, y que es uno de esos tipos salidos de la fantasía de Balzac, con un conjunto de cualidades que le hacen una figura perfectamente real.

Para mañana anuncia en la especial por última vez la primera jornada de El Médico de las Locas y en la nocturna Cuando el amor fulmina graciosísima comedia de aventuras por Taylor Holmes.

TEATRO SETIEMBRE.—En especial y nocturna se estrenará hoy la hermosa película Select "La mujer ideal", interpretada por Alicia Brady, una de las artistas de más cartel entre nosotros, recordada intérprete de "Frou-Frou" y "Su noche de bodas". Desarrolla un tema de especial interés para el mundo femenino, pues revela que atributos son los más apreciados por los hombres que buscan la mujer ideal para hacer juntos la jornada de la vida. La obra ha sido puesta en escena con el lujo característico de todas las producciones Select, marca bien acreditada como editora de películas de arte y de espléndida presentación.

Fuera de programa se pasará la comedia Mack Sennett "Los perros muertos", interpretada por el Turnio, el Carecallo, la Guatona, el perro Teddy, etc.

TEATRO BRASIL.—Dos películas diferentes anuncia para hoy este prestigiado cine. En la vermouth repetirá la segunda función de la linda serie cowboys "Tempestad", interpretada por Mary Walcamp y Bob Anderson, vencedores en el torneo de San Diego, California. Además se pasará la divertida comedia Mack Sennett "Los perros muertos".

neo de San Diego, California. Además se pasará la divertida comedia Mack Sennett "Los perros muertos".

En nocturna se estrenará la extraordinaria película Vitagraph "Nido de avispas", interpretada por el varonil actor Earle Williams, protagonista de "Cuando un hombre ama". El argumento de esta cinta es debido a Mrs. Woodrow Wilson, esposa del Presidente de Estados Unidos.

Fuera de programa se dará, además, "Los perros muertos" comedia Mack Sennett.

LAS FUNCIONES DE MODA DE MAÑANA EN LOS TEATROS SETIEMBRE Y BRASIL.—"Por amor a su hija", la bellísima película Artcraft interpretada por Elsie Ferguson, es la obra que presentarán estos teatros en sus funciones de moda de mañana, tarde y noche. Esta cinta un dechado de perfección y está dedicada a todas las madres del mundo.

Los espléndidos quintetos de ambos cines acompañarán la proyección con música especialmente adaptada.

CALENDARIO DEL TEATRO SETIEMBRE.—Las siguientes películas presentará este teatro en la semana en curso:

Hoy: "La mujer ideal", Select por Alicia Brady.

Mañana: "Por amor a su hija", Artcraft por Elsie Ferguson.

Miércoles: "Pese a quien pesare", United por Dustin Farnum.

Jueves: "Por derecho de conquista", Select por Norma y Natalia Talmadge.

Viernes: "El convertido". Vista de arte católico.

Sábado: "Tercera función de "Tempestad", por Mary Walcamp.

Domingo en matinée: "El convertido". Tarde y noche: "El secuestro de Susana", Goldwyn por Madge Kennedy.

SETIEMBRE
TARDE Y NOCHE
La Mujer Ideal
Preciosa Select por
ALICIA BRADY

BRASIL
Tarde a las 6.30, 2.a función de
Tempestad
Noche: Earle Williams en
NIDO DE AVISPAS

MAÑANA
POR AMOR A SU HIJA
Sublime película
ARTCRAFT
POR
ELSIE FERGUSON

En ambos teatros, fuera de programa: "LOS PERROS MUERTOS" (MACK SENNETT).

ALAMEDA tarde y noche
Colosal estreno, 2.a función de
El Médico de las Locas
Según la novela de MONTEPIN.

GARDEN especial y noche
El poético romance de amor
Cuando un Hombre Am
por el simpático BRYANT WASHBURNS

TEATRO SANTIAGO
MERCED ENTRE PLAZA Y SAN ANTONIO
Empresa Ernesto Bonque
Compañía de Comedias y Vode Nacionales y extranjeros Mario Padín
HOY LUNES 19 DE JULIO
Vermouth a las 6.15.—Sensa reprise de la comedia de Arm Moock,
PUEBLECITO
Platea $ 2.00
Noche, a las 9.15. Reestreno mico del Teatro Francés,
EL DIFUNTO TOUPINEL
(FeuToupinel)
Platea $ 4
Jueves, estreno
LOS PRECURSORES
de Shanty.

"HOY 19.o LUNES SELECTO TEATRO IRIS (CASTRO 130).—las funciones de tarde y noche hoy como 19.o Lunes Selecto para este Teatro el estreno de lujo ca Zeiznik gemela de la S titulado "Luces y Sombras" pe interpretada por la hermosa y gante Olive Thomas.

Mañana va el estreno uni Jewell titulado "La gatita m cuya interpretación está a car la encantadora Bailarina ame Edda Nova.

HOY EN EL ATENAS EL FA ROJO.—En la tarde y en la n de hoy, estrena el T. Atenas la ducción de cine clásico El Far jo, pieza esempeñada con ción por la gran trágica judía Nazimova.

El Farol rojo representa el es táculo más extraordinario pr tado por el Splendid Theatre presente temporada y el Teatro nas lo ha adquirido en el ca de esclusivo para exhibir en el rrio.

PRGROAMAS DE HO

ALHAMBRA.—Tarde y no "Por amor a su hija" por E Ferguson.

SPLENDID.—Tarde y no "Pinto", por Mabel Normand.

SETIEMBRE.— Tarde y no "La mujer ideal", Select, por A cia Brady.

BRASIL.—Tarde, "Tempestad" segunda función. Noche, "Nido avispas", por Earle Williams. ambas funciones, además, perros muertos", comedia M Sennett.

COLON.— Hoy, "Rapiña".

IRIS (Castro 130).—Especial noche, "Luces y Sombras", pro gonista Olive Thomas.

POLITEAMA.— Especial y turna, episodios 3, 4 y 5 de médico de las locas".

ODEON.— Almirante Barroso **768.**—En las dos funciones, la pro ducción alemana "El galeote" el actor Paul Wegener.

AMERICAN.— Especial y turna, "Felipe Derblay", Inter tada por Pina Menichelli.

ATENAS.— Especial y noc na, "El farol rojo", creación Alla Nazimova.

POLITEAMA
ESPECIAL Y NOCHE
EL MEDICO DE LAS LOCAS
La seguda jornada de esta interesante novela de MONTEPIN, por el ATLETA GALAOR.

ODEON
ESPECIAL Y NOCHE
EL GALEOTE
Primera jornada de esta super-producción alemana por PAUL WEGENER.

ELECTRA
ESPECIAL Y NOCHE
LOS HIJOS DEL AMOR
Super-producción PATHE N. Y., por FANNIE WA

MAÑANA en el UNION CENTRAL
DUSTIN FARNUM
dará a conocer una obra de palpitante actualidad
PESE A QUIEN PESE...?!
en donde se capta la voluntad popular, y tras tesonera lucha logra ser el candidato victorioso.

PASADO MAÑANA el SPLENDID
presentará a la nueva diva, NATALIA TALMADGE, dirigida por su hermana, la favorita de nuestros habitúes
NORMA TALMADGE
en la aristocrática obra
Por Derecho de Conquista

Teatro Unión Central
TARDE.—Primer concierto del pianista chileno JUAN REYES.
NOCHE.—Presentación de nuevos bailes y canciones por
La Petite Imperio
Se pasará la película Metro "EL SECRETO DEL INDU

SPLENDID - HOY - Especial y Noche PLATEA $ 2.--
ULTIMAS EXHIBICIONES DEL MAS FORMIDABLE Y CICLONICO EXITO DEL AÑO
"PINTO"
SUPER-PRODUCCION "GOLDWYN DE 1920", QUE CONSTITUYE EL MAS AGRADABLE HURACAN DE RISA, ALEGRIA, JUVENTUD Y ORIGINALIDADES, OBRA EN LA QUE HACE SU CREACION SUPREMA LA ENCANTADORA
MABEL NORMAND
QUIEN EJECUTA EN ESTA OBRA LA MAS ADMIRABLE INTERPRETACION DEL CINE

MAÑANA
Estreno de las series 4, 5 y 6, del formidable serial de acrobacia, amor, proezas, lujo y aventuras extraordinarias:
"UN MILLON DE RECOMPENSA"
Series en las que llega al máximum de la audacia de la belleza y simpatía la encantadora
LILLIAN WALKER

NORMA Y NATALIA TALMADGE
Las encantadoras hermanas se presentarán el
MIERCOLES
en la más hermosa e intensa producción SELECT.
El drama pasional, desarrollado en los más variados y artísticos escenarios, y cuyo argumento presenta una la de gran virilidad y suprema poesía
"POR DERECHO DE CONQUISTA"

LA REVOLUCION EN BOLIVIA

Informaciones llegadas de Buenos Aires indican que la situación interior continúa normalizándose en toda la República

LA LEGACION PERUANA EN ARGENTINA ES INFORMADA OFICIALMENTE DE QUE EL GOBIERNO DEL PERU HA DECRETADO EL RECONOCIMINETO DEL NUEVO GOBIERNO DE BOLIVIA

DESDE MEXICO SE ANUNCIAQUE EL GOBIERNO DEL SEÑOR DE LA HUERTA HA SIDO RECONOCIDO POR EL NUEVO GOBIERNO BOLIVIANO

Altiva actitud del agregado militar boliviano en Buenos Aires.—Declara que su honor de militar le impide reconocer al nuevo Gobierno

La opinión pública chilena secunda con patriótica serenidad la acción del Gobierno en resguardo de los intereses del país

La promulgación del bando que llama a las reservas da lugar a grandiosas manifestaciones de entusiasmo

El público ha continuado manteniendo una constante atención alrededor de los sucesos que se desarrollan en Bolivia y las perturbaciones internacionales que éstos puedan traer.

LA SITUACION SE NORMALIZA EN BOLIVIA

BUENOS AIRES, 18.— Según noticias de Bolivia, la situación del país se va normalizando rápidamente. La revolución, después de su brusco estallido, adquiere un carácter de estabilidad, y el espíritu público se tranquiliza poco a poco.

NOTICIAS OFICIALES PERUANAS

Comunicación recibida por la Legación del Perú en Buenos Aires

BUENOS AIRES, 18.—La Legación del Perú ha recibido las siguientes informaciones:

"El Gobierno del Perú ha ordenado el reconocimiento del nuevo Gobierno de Bolivia.

"Se declara enteramente ajeno al movimiento revolucionario llevado a efecto en ese país. Afirma, al mismo tiempo, que es completamente inexacta la noticia que se ha hecho circular sobre preparativos militares en el Perú".

UN DESMENTIDO DE LA LEGACION PERUANA EN BUENOS AIRES

BUENOS AIRES, 18.—La Legación del Perú ha desmentido las informaciones que hablan de que tropas de su país y bolivianas se encuentran en la frontera con Chile.

UN COMENTARIO ARGENTINO SOBRE LAS MEDIDAS MILITARES DE CHILE

BUENOS AIRES, 18.—"El Diario", en un artículo de hoy, dice: "Chile se mantiene alarmado, como si se hallara en vísperas de una agresión boliviana y peruana. Sin embargo, en Chile no debe ignorarse que no hay nada de eso. Su preparación bélica, además, es imprudente e infundada, y sólo sirve para suscitar suspicacias y recelos."

Termina expresando que en Chile se hace ruido con los asuntos de afuera, con el fin de aprovechar la alarma para resolver los problemas internos con más descanso y seguridad.

RENUNCIA DE UN MILITAR BOLIVIANO

BUENOS AIRES, 18.—El Coronel boliviano, don Carlos Núñez del Prado, en una nota dirigida al Presidente provisional, dice:

"Educado como militar en la religión del honor, mi conciencia de patriota y mi deber de soldado me prohiben reconocer un Gobierno bastardo. Mi espada la pondré siempre en defensa de mi patria, y estará también en todo momento al lado de la buena causa, y no servirá más que a un Gobierno legalmente constituído como el del Presidente constitucional de la República de Bolivia, don José Gutiérrez Guerra, a quien únicamente reconozco. Sírvase aceptar la renuncia que hago del puesto de agregado militar en Argentina, con que se me honró.—**Coronel Carlos Núñez del Prado.**"

EL NUEVO GOBIERNO BOLIVIANO Y EL DE MEXICO

MEXICO 18. — "El Demócrata" informa que el nuevo Gobierno de Bolivia ha reconocido el Gobierno del señor de la Huerta.

"Excelsior", refiriéndose a esta actitud del Gobierno boliviano, expresa la creencia de que el reconocimiento queda simplemente sobrentendido por el hecho de que dicho Gobierno ha enviado al señor de la Huerta un mensaje en que le da cuenta de la revolución y la asunción del mando de la República por la Junta Provisional.

LOS REPORTAJES DE "LA NACION" AL PRESIDENTE GUTIERREZ GUERRA

Han sido motivo de generales y favorables comentarios en todos los círculos de la capital las declaraciones hechas por el Presidente Gutiérrez Guerra a nuestro diario, llenas de palabras cordiales y deferentes para nuestro país.

Como se recordará el señor Gutiérrez Guerra y demás deportados políticos, llegaron a Arica el Jueves en la tarde; y ese mismo día el señor Gutiérrez concedió a nuestro corresponsal la primera entrevista que aceptaba después de su derrocamiento; gracias a esta gentileza el público de Santiago y de todo el país pudo imponerse en LA NACION del Viernes 16, del pensamiento del Presidente depuesto en orden a las características del golpe de Estado y a la orientación diplomática de Bolivia en el porvenir.

Nuestro corresponsal no insistió ese día en un reportaje más amplio; pero al día siguiente lo solicitó personalmente del señor Gutiérrez Guerra quien le hizo entrega poco más tarde de la declaración escrita y firmada por él, pero advirtiéndole que, habiendo recibido ese día una petición de "El Mercurio" de Santiago y de "La Nación" de Buenos Aires, haría entrega de esa misma declaración a los corresponsales de dichos diarios.

Esa segunda entrevista de nuestro corresponsal en Arica con el señor Gutiérrez fué la que apareció en LA NACION del día Sábado 17, y es la misma que publica "El Mercurio" de ayer Domingo 18.

Embarque de caballos para el Perú

Protesta de un negociante argentino por una prohibición dictada por el Gobierno de Chile

BUENOS AIRES, 18.—El negociante argentino don Mariano Casares ha comunicado al Ministro de Relaciones Exteriores que el Gobierno chileno ha prohibido el embarque de 100 caballos consignados al Gobierno del Perú.

Al mismo tiempo anuncia que ha entablado una reclamación por intermedio del Ministro de Argentina en Chile.

AGASAJOS A LOS DESTERRADOS EN ARICA

ARICA, 18.—Hoy en la tarde, el Directorio del Club de la Unión y un numeroso grupo de distinguidos miembros de la sociedad ofrecieron una copa de champaña al Presidente derrocado, señor Gutiérrez Guerra y sus colaboradores en el Gobierno.

Ofreció el homenaje, en conceptuosos términos, el Presidente del Club, señor don Guillermo Garay. Contestó agradeciendo el señor Gutiérrez Guerra, expresando en su nombre y en el de los demás desterrados de la revolución, la gratitud a que se han hecho acreedores la sociedad y el pueblo de Arica por la generosa acogida que han dispensado a los gobernantes bolivianos en desgracia.

LA ACEFALIA DE LA LEGACION BOLIVIANA EN BUENOS AIRES

BUENOS AIRES 18.—Ayer, a mediodía, el Ministro dimisionario de Bolivia, don Ricardo Mujía, hizo entrega de la Legación al secretario, también renunciante, señor Salinas Loazada, que quedará a cargo del archivo hasta que reciba instrucciones del nuevo Gobierno.

Todo el personal de la Legación ha renunciado.

SEMILLAS

de Eucaliptos glóbulos, Pino insignia, Ciprés macrocarpa y otras, frescas, garantidas, ofrezco:

AGUSTINAS 1129

396-19-jl

La actitud de algunas tribus indígenas de Bolivia

En los últimos días, próximamente a la fecha en que se conocieron en Santiago las primeras noticias sobre la revolución de Bolivia, nuestros servicios telegráficos nos informaron de cierta efervescencia de que daban señales los indios matacos, pilagas y de otras tribus que habitan en territorio argentino, en la margen occidental del río Pilcomayo y no lejos de la frontera de Bolivia.

Noticias posteriores, más detalladas, nos han hecho saber que se trata de un levantamiento provocado por cuestiones privadas entre los indios mismos, que se preparan a dirimir por las armas sus rencillas, lo que ha dado lugar a algunas medidas de precaución de parte de las autoridades militares encargadas de velar por la seguridad de las poblaciones de la comarca.

Estos sucesos se han producido a enorme distancia de los centros de población afectados por la revolución boliviana, a pesar de lo cual durante algunos días circularon rumores en que se creía en directa relación lo ocurrido en territorio argentino con el golpe de Estado de Bolivia, circunstancia que probablemente indujo a un diario de esta capital a acoger esos rumores, permitiendo atribuir a ambos hechos una conexión que han estado muy lejos de tener.

FIGURAS REPRESENTATIVAS DEL ACTUAL MOMENTO EN BOLIVIA

DON DANIEL SALAMANCA

El partido republicano que asume ahora las responsabilidades del Gobierno boliviano, tiene su figura más representativa en el doctor Daniel Salamanca, su fundador, y su jefe después de la Convención Republicana de 1914. Salamanca, en compañía de Saavedra, del general Pando, y de otros políticos militantes de la época, echó las bases de este partido y le infiltró su espíritu exaltado y en exceso vehemente de la libertad.

El señor Salamanca ha tenido una actuación pública intensa en su patria; ha sido diputado y senador varias veces y su especialización en cuestiones financieras lo llevó en 1903 a ocupar la cartera de Hacienda.

En 1916 el señor Salamanca opuso su candidatura a la vice-Presidencia, pero fué derrotado. Actualmente es el jefe honorario del partido fundado por él.

Ha publicado un folleto en que están recopilados sus discursos parlamentarios sobre cuestiones financieras.

En el actual movimiento el señor Salamanca ha observado una actitud al parecer pasiva; pues su nombre no ha sonado entre los de los revolucionarios.

DON JOSE IGNACIO CALDERON

En los círculos oficiales y diplomáticos de Washington, según nos lo han referido diversas informaciones cablegráficas de los últimos días, se han formulado vivas expresiones de pesar por la renuncia del Ministro de Bolivia, don Ignacio Calderón, con motivo del derrocamiento del Gobierno constitucional que representaba ante la Casa Blanca. Estas manifestaciones son pruebas del prestigio de que el representante de Bolivia gozaba entre el elemento oficial y diplomático en los Estados Unidos, en donde sus exquisitas cualidades de hombre de mundo y su tacto diplomático le habían granjeado generales simpatías.

El señor Calderón ha prestado a su país largos servicios, principalmente en el exterior. Se encontraba en Europa, realizando un viaje de estudio en compañía de su tío el obispo Clavijo, cuando fué llamado en 1879 por su Gobierno, para ir a desempeñar por primera vez el cargo de Ministro Plenipotenciario ante el Gobierno de los Estados Unidos.

En 1904, el general Pando lo invitó a compartir las tareas del Gobierno en la cartera de Hacienda, que desempeñó hasta el fin de esa administración, al cabo de la cual fué nombrado nuevamente Ministro en Washington.

En 1905 concurrió en representación de Bolivia al Congreso Ferrocarrilero verificado en la capital federal, y en 1910 fué a representar a su país en las fiestas del centenario de la independencia mexicana. En 1915 fué delegado de Bolivia a la segunda reunión de la Sociedad Científica Pan-Americana, y en 1916 fué nombrado Ministro Plenipotenciario en Cuba. Por último, en 1919 volvió a Washington con el mismo cargo que con tanto lucimiento como hasta el presente había servido en dos ocasiones anteriores.

LA DEFENSA NACIONAL

EL ENVIO DE LOS RESERVISTAS AL NORTE.—EXISTE GRAN ENTUSIASMO POR CONCURRIR A LOS CUARTELES

La manifestación de hoy en el Club Militar

Los desfiles patrióticos en Antofagasta.—Comunicación del Ministro de Guerra a l Intendente de esa provincia

Las nuevas unidades de la Armada.—Se encuentran listas para zarpar de Inglaterra en viaje a nuestro país

En la mañana y tarde de ayer, a pesar de ser día festivo, en el Ministerio de Guerra se continuó trabajando activamente en lo relativo a las medidas de previsión que está adoptando nuestro Gobierno en vista de la situación internacional.

LOS RESERVISTAS

Con gran entusiasmo los reservistas que han sido llamados a los cuarteles, efectúan los preparativos para dirigirse a las provincias del norte.

RESERVISTAS DE LA PRIMERA DIVISION

Los reservistas de la Primera División, anotados en la Comandancia General de Armas, deberán presentarse a recibir instrucciones a esta oficina hoy a las 3 P. M.

LA MANIFESTACION PATRIOTICA DE ANTEAYER EN ANTOFAGASTA

A propósito de la gran manifestación patriótica efectuada anteayer en Antofagasta, el Ministro de Guerra, señor Ladislao Errázuriz ha enviado al Intendente de esa provincia la siguiente nota:

"Santiago, 18 de Julio de 1920.—Intendente Antofagasta.— Grata impresión ha causado en el Gobierno su telegrama de hoy, en que se sirve dar cuenta del gran comicio patriótico verificado anoche en esa ciudad. Levantada actitud de nuestros conciudadanos del Norte, es la confirmación de sus nobles tradiciones. Chile jamás ha dudado del patriotismo de sus hijos en las horas difíciles y el país entero confía en su civismo.—**Ladislao Errázuriz.**"

LA MANIFESTACION DE HOY

Conforme lo hemos anunciado, hoy, a las 5.30 P. M. se efectuará en los salones del Club Militar la manifestación de simpatía que los oficiales de la guarnición ofrecerán a los reservistas que han sido llamados a reconocer cuartel.

Se nos encarga advertir que por la premura del tiempo no se han repartido invitaciones.

CURSOS DE PILOTOS OBSERVADORES Y FOTOGRAFOS

En el Aero Club, Huérfanos 1062, se ha abierto un registro para todas aquellas personas que deseen seguir el curso de observadores y fotógrafos aeronáuticos que iniciará la institución desde el Jueves próximo, en su local social.

Las inscripciones pueden hacerse durante todo el día.

En estos cursos se enseñará nociones generales de aeronáutica y metereología, topografía y las diversos aplicaciones de la fotografía al servicio de la aviación.

El anuncio de que esta institución aeronáutica se apresta para preparar el mayor número de jóvenes para el servicio de la aeronáutica, ha despertado gran entusiasmo en todos nuestros círculos y desde el Sábado último el Aero Club se ha visto concurrido por numerosas personas que pasan a anotar sus nombres para servir en un caso dado.

De provincias también se han recibido numerosos telegramas que representan otras tantas importantes adhesiones. De entre esas debemos mencionar la del señor Carlos Briceño, fotógrafo residente en Valparaíso, cabo de reserva de nuestro ejército, quien solicita se le movilice junto con la primera Compañía de Aviación y la del señor Juan B. Guilles, de Curicó, quien expresa que a pesar de ser extranjero, desea contribuir con todo lo que posee al servicio de Chile.

DESFILES EN VALPARAISO

La Liga Patriótica y la juventud porteña han llevado a efecto en la tarde y en la noche de ayer, desfiles patrióticos llevando bandas de músicos y numerosas banderas nacionales.

En la noche, el desfile se hizo con algunas antorchas y en ambas manifestaciones, el entusiasmo no decayó un solo momento, cantando himnos patrióticos.

La cultura reinó siempre.

CENTRO DE ESTUDIANTES DE COQUIMBO

Se nos pide citar al Directorio de esta institución para hoy, a las 6.30 P. M. en el lugar de costumbre.

Se pide a todos los socios que concurran mañana Martes a la estación para despedir a los miembros del Centro, señores Gabriel González, Darío Rojas Espoz, Carlos Balanda, Eliseo Peña A. B., Carlos Marín O., Joaquín Vega, Néstor Peralta, Enrique Baeza, Guillermo Orchard y otros, que han sido llamados por el Supremo Gobierno con el fin de alistarse en los Regimientos.

OFRECIMIENTO DE LA SOCIEDAD ODONTOLOGICA

La Sociedad Odontológica acordó ofrecer los servicios de todo el Cuerpo de Dentistas de la institución a la Sanidad Militar.

LAS NUEVAS UNIDADES DE LA ARMADA

El Gobierno de Chile ha enviado una comunicación al Ministro en Francia, señor Maximiliano Ibáñez, pidiéndole que procure finiquitar cuanto antes, por lo que respecta a Chile, lo relativo a la adhesión al tratado de Saint Germain.

Por otra parte, las nuevas unidades de la Armada adquiridas en Inglaterra se encuentran listas para zarpar en dirección a nuestras costas.

Sólo esperan la llegada del trasporte "Angamos", que conduce a la tripulación chilena.

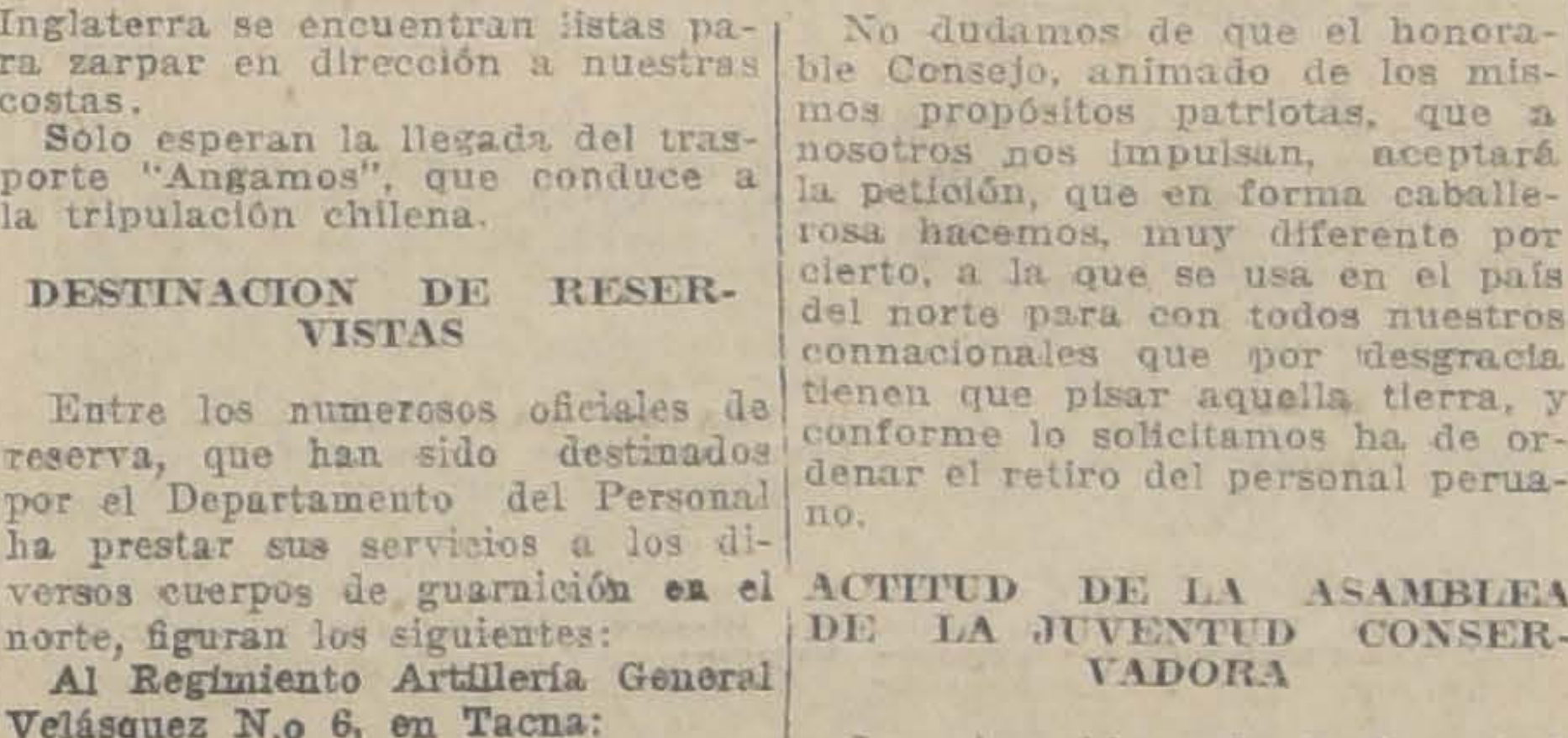

GRUPO DE RESERVISTAS DESPUES DE RECIBIR EL EQUIPO

DESTINACION DE RESERVISTAS

Entre los numerosos oficiales de reserva, que han sido destinados por el Departamento del Personal ha prestar sus servicios a los diversos cuerpos de guarnición en el norte, figuran los siguientes:

Al Regimiento Artillería General Velásquez N.o 6, en Tacna:

Tenientes señores Lorenzo Montt Wilms, Manuel Gaete Rojas, Domingo Silva, José A. Bravo Walker, Luis H. Bravo Walker, Erick Page, Jorge Quinteros, Carlos Vargas Salinas, Francisco Madrid, Mariano Puga Vega, Guillermo Videla Lira.

Al Regimiento Caballería Granaderos N.o 2, en Iquique:

Tenientes: señores Armando Brown, Daniel Errázuriz Larraín, Alberto Romero Cordero, Rafael Pizarro Muñoz.

Al Batallón Tren N.o 1, en Iquique:

Tenientes: señores Jorge Fernández Vicuña, Luis Urriola Salas, Juan Zañartu Bernales, Luis Ossa Concha, Conrado Ríos Gallardo, Antonio Subercaseaux Ovalle, Miguel Fernández Solar, Federico Vergara Vicuña, Cárlos Salinas, Carlos Larraín, Julio Lagos.

Al Regimiento Artillería "Arica" N.o 2, en La Serena:

Tenientes: señores Gabriel González, Darío Rojas Espic, Carlos Balauda, Eliseo Peña, Carlos Marin Joaquín Vega, Néstor Peralta, Enrique Baeza, Guillermo Orchard.

Al Regimiento Caballería Dragones N.o 1, en Calama:

Teniente, señor Fernando de Toro Astaburuaga.

Al Regimiento Infantería Carampangue, en Iquique:

Tenientes: señores Augusto Carmona de la Fuente, Carlos Cruz Correa.

PETICION DE LOS EMPLEADOS DEL BANCO ESPAÑOL

Firmada por ciento sesenta empleados de la oficina del Banco Español de Chile, en Valparaíso, ha sido elevada al consejo de la institución la siguiente petición que se refiere al personal peruano que presta servicios en las demás oficinas del mismo Banco:

"Al honorable consejo del Banco Español de Chile. — Presente. — Respetados señores:

Los empleados chilenos de esta institución, no pudiendo permanecer indiferentes ante los problemas internacionales de actualidad, y teniendo en cuenta, que el **Honor y la Dignidad de la Patria**, han sido ultrajados cobardemente por ciudadanos peruanos en forma incompatible con el decoro y soberanía nacional, acuerdan pedir a ese honorable consejo, proceda a la inmediata separación de todos los empleados peruanos, que prestan sus servicios en cualquiera de las sucursales de este Banco.

Las leyes hospitalarias y las garantías ciudadanas, que a la sombra de la Constitución disfrutan los extranjeros, han sido aprovechadas por peruanos inexcrupulosos, para satisfacer vedados procedimientos, contrarios a la patria, y a la seguridad interior y exterior del Estado.

El derecho de gentes, único vínculo de unión entre países soberanos, ha sido desconocido por el Perú en forma tal, que ningún chileno que se precie de patriota, pueda aceptar, y como para estos actos no existe otra sanción que la reciprocidad de procedimientos, nos hemos visto obligados a adoptar esta actitud.

No dudamos de que el honorable Consejo, animado de los mismos propósitos patriotas, que a nosotros nos impulsan, aceptará la petición, que en forma caballerosa hacemos, muy diferente por cierto, a la que se usa en el país del norte para con todos nuestros connacionales que por desgracia tienen que pisar aquella tierra, y conforme lo solicitamos ha de ordenar el retiro del personal peruano.

ACTITUD DE LA ASAMBLEA DE LA JUVENTUD CONSERVADORA

La Asamblea de la Juventud Conservadora, en la sesión de anoche acordó lo siguiente:

I. Pedir por intermedio de la Representación Parlamentaria, la anexión definitiva de Tacna y Arica.

II. Pedir la expulsión de todos los peruanos residentes en el territorio de la República.

III. Invitar a todos los miembros de esta institución para que concurran en masa a la estación a despedir a los reservistas.

IV. Invitar a todas las organizaciones políticas de la capital con análogo objeto.

V. Invitar al comercio a adherirse a esta manifestación de despedida, dando facilidades a sus empleados para que concurran a despedir a los reservistas a la estación.

VI. Facultar al señor Riveros Silva para que despida a los reservistas a nombre de la Asamblea.

LA MOVILIZACION EN ANTOFAGASTA

Entusiasmo de los reservistas y del pueblo en general

ANTOFAGASTA, 18.— Hoy, entre las 11 y las 12 del día fué promulgado el bando de convocatoria a las reservas de la I División del Ejército. El acto dió margen a una grandiosa manifestación patriótica en la que rivalizaron en entusiasmo los elementos de todas las clases sociales.

Una compacta muchedumbre acompañó al Regimiento Esmeralda, que rindió los honores mientras el notario público, don Aliro Parga, leía el bando en diversos puntos de la ciudad.

Frente a la Intendencia, al dar por cumplida la ceremonia, culminó el entusiasmo público ante el oportuno y brillante discurso que pronunció el notario quien, dirigiéndose al Intendente, le expresó que ofrecía al representante del Ejecutivo esa grandiosa manifestación de los reservistas antofagastinos como un testimonio de que estaban listos para acudir al primer llamado.

En seguida, en medio de delirantes manifestaciones de entusiasmo, los reservistas fueron a dejar al cuartel al querido y popular Regimiento Esmeralda.

Los comentarios generales son unánimemente elogiosos para la compostura, el orden y entusiasmo de los manifestantes, que llenaban los aires únicamente con vítores a Chile, sin una voz hostil para nadie.

Los deportados bolivianos continúan recibiendo atenciones de todo género. Todos están contestes en afirmar que el cambio de Gobierno no perturbará las buenas relaciones internacionales, porque ello significaría ir contra la voluntad nacional de Bolivia.

¿Son estos sus síntomas? Indicios de la Naturaleza sobre la faltal enfermedad de los Riñones

Al levantarse por la mañana le duele la cabeza y tiene Ud. un gusto seco y desagradable en la boca. Sufre usted de dolores reumáticos agudos, en varias partes del cuerpo, tiene usted los pies hinchados y abultamiento bajo los ojos. A veces le duele tanto la espalda que parece va a romperse, su vientre obra con irregularidad, sufre usted de molestia en la vejiga y se siente usted cansado y de mal humor. Estos síntomas son debidos a impurezas venenosas en la sangre, las cuales, de estar en estado saludable los riñones, deberían pasar por el cuerpo en forma de ácido úrico. Sus riñones no están funcionando normalmente, necesitan purificación y estímulo. Esto no puede efectuarse con un remedio que afecte los intestinos. Las Píldoras de "De Witt" para los Riñones y Vejiga forman una solución antiséptica en el estómago que pasa en un todo por los riñones y vejiga haciendo constar su presencia mediante cierto color azul en la orina que comienza de nuevo a expulsar los venenos, que han obstruído su sistema. Miles de personas por todo el mundo han quedado convencidas de las maravillosas y permanentes cualidades curativas de las Píldoras de "De Witt" para los Riñones y Vejiga. Dentro de 24 horas alivian los dolores de los riñones y reumáticos, y son raras las ocasiones en que no efectúan una cura completa en todos los casos de gota, reumatismo, lumbago, ciática, litiasis, inflamación de la vejiga y hasta la fatal albuminuria. Las Píldoras de "De Witt" para los Riñones y Vejiga sólo se venden en cajitas blancas impresas en azul y oro, con sello de lacre azul en la botella. Trátense durante un período razonable y quedarán convencidos del beneficio resultante. Puede estarse seguro que se obtendrán las legítimas Píldoras de "De Witt"

de la Droguería Francesa, Delicias N.o 757, Santiago de Chile y de Chilian Stores (Gath y Chaves Ltd.) Huérfanos, esquina Estado, Santiago de Chile.

"Colle"
El Calzado Sin Rival

NO ES CARO

Y, sin embargo, es muy elegante, cómodo y dura no menos de 10 a 12 meses de uso diario, sin gastarse y conservando siempre su forma primitiva: nos referimos al calzado "Colle American", sólo para señoras.

Depósito exclusivo en Chile: "La Flor del Día", San Antonio N.o 98, esquina Moneda.

CORSES

Espléndido es, también, nuestro surtido de corsés (formas excepcionalmente perfectas y materiales de importación francesa).

"La Flor del Día", San Antonio N.o 98, esquina Moneda.

13-J

Señoras Aprovechad

la última semana de la colosal liquidación de **FRAZADAS ESPAÑOLAS y PAÑUELOS DE REBOZO:**

FRAZADAS pura lana, tño. 1.40x2, c|u. .	$ 30.00
FRAZADAS pura lana, 1.60x2.20.	$ 35.00
FRAZADAS pura lana, 1.80x2.20.	$ 40.00
FRAZADAS algodón tamaño grande, c|u.	$ 12.50
FRAZADAS de un color, rosa, celeste y cáscara para 1 y 1½ plaza, cada una $ 45 y.	$ 38.00
PAÑUELOS escoceses tamaño grande, c|u.	$ 15.00
PAÑUELOS plomos, c|u., $ 24 y.	$ 20.00
PAÑUELOS negros apañados, c|u., a $ 45, 29.50 y.	$ 28.00
FRANELAS para vestidos, muy buena clase, metro.	$ 2.20
DAMASCO para manteles 1.80 cm. de ancho, metro.	$ 8.50

"LA RIOJANA"

Teléfono 438 :-: Estado 64

¿TIENE VD. SIEMPRE TAN BUEN SEMBLANTE?

Es de admirarse. No obstante, en ocasiones se necesita auxiliar el organismo para la realización de sus funciones normales. Estas se hacen del modo más exacto con el uso de

LAS PILDORAS INDIANAS VEGETALES DE WRIGHT

medicina ideal, pues reune cualidades tónicas y laxantes. Podrá encontrarlas de venta en las principales boticas.

☞ Pida la cajita con el envase amarillo.

WRIGHT'S INDIAN VEGETABLE PILL CO., INC.
[illegible]
372 Pearl St., N. Y., E. U. A.
Casa Fundada en 1837

ASPIRINA Y CAFEINA
BAYER

REGRESÓ Ud. del paseo con dolor de cabeza, fatiga y malestar? ¡Cuidado! Eso puede ser el anuncio de un grave resfrío. Tómese inmediatamente dos

TABLETAS BAYER

de

Dentro de pocos momentos el peligro estará conjurado y Ud. se sentirá otra vez sano, fuerte y alegre.

MEMORANDUM

TELEGRAMAS SOBRANTES

En las oficinas del Telégrafo Comercial, hay los siguientes:

Oficina Central: Bondi, P. Carrasco y Guillermo Puelma.

Sucursal Matucana: Dolores Delgado.

Sucursal Providencia: Carmen González.

Sucursal Matadero: Carmen Saavedra de Astudillo y Truvert.

Sucursal Plaza Italia: Carmen de Urbina.

Sucursal Matta: Domingo León.

Sucursal Estación Alameda: Hermosilla.

DEFUNCIONES

Julio 18.—Edelmira Palacios, de 2 años; Zoila Alba, de 1; Albina Muñoz, de 70; Lidia Lizama, de 22; Dolores Salinas, de 40; Ernesto Reyes, de 23; Rosa Salas, de 45; Rosa Fuenzalida, de 16; Concepción Eoza, de 80; Eugenia Vielma, de 29; Alfonso Severín, de 24; José Rodríguez, de 62; Zunilda Flores, de 21; Margarita Bahamóndez, de 39; Sara Espinoza, de 7; Mercedes Toro, de 33; María Pepetisa, de 82; Macario Muñoz, de 64; Manuel Díaz, de 66; Manuel Bastías, de 25; y seis menores de un año.

TEMPERATURA

Bajo abrigo.—Máxima, 13,0.—Mínima, 3,6.

A cielo descubierto.—Máxima, 25,0 Mínima, 2,0.

MINISTRO EN LA ARGENTINA

DON LUIS IZQUIERDO ACEPTA EL OFRECIMIENTO DEL ... GOBIERNO

A propósito del ofrecimiento hecho a don Luis Izquierdo para desempeñar el cargo de Ministro en Argentina, hemos sido informados de que este caballero ha aceptado dicho puesto.

Hoy será enviado al Senado el mensaje respectivo.

EL EMBAJADOR EN ESTADOS UNIDOS

REASUME AYER SUS FUNCIONES

Informaciones recibidas en el Ministerio de Relaciones dan cuenta que el Embajador en Estados Unidos, señor don Beltrán Mathieu ha reasumido sus funciones, dando término a su licencia.

Hemos sido informados de que irá como secretario de la Legación, el señor Nicolás Novoa Valdés, que ocupa actualmente el puesto de jefe de la Sección Consular del Ministerio de Relaciones.

Promulgación de la Ley de Instrucción Primaria Obligatoria

Fiestas con que se celebrará en Santiago y provincias

Como lo informamos en nuestras pasadas ediciones, la labor efectuada por el Comité Pro-Educación Primaria Obligatoria de esta capital, en lo que se refiere a la celebración de la promulgación de la ley de instrucción primaria obligatoria, ha tenido un simpático eco en las provincias; las que se preparan a efectuar movimientos análogos al de Santiago.

En Osorno, La Serena y Talca, se han constituído comitées para organizar grandes desfiles patrióticos escolares el día de la promulgación de dicha ley, invitando a todas las instituciones sociales, obreras, políticas y de beneficencia para dar a dicha fiesta la mayor amplitud posible.

Universidad Popular "Lastarria"

Clases de la semana

Lunes. — 8.15 P. M., Física (Segundo curso).

9 P. M., Física, (Primer curso).

Martes. — 8.15 P. M., Biología, (Primer curso).

9 P. M., Historia (Segundo curso).

Miércoles. — 8.15 P. M., Psicología (Segundo curso).

9 P. M., Castellano (Primer curso).

Jueves. — 8.15 P. M., Biología, (segundo curso).

9 P. M., Historia, (Primer curso).

Viernes. — 8.15 P. M., Filosofía (Primer curso).

9 P. M., Astronomía, (Segundo curso).

Sábado. — 8.30 P. M., Conferencia.

Las clases tienen lugar en la Universidad de Chile.

La matrícula continúa abierta en el mismo local durante las horas de clases.

Clases de hoy

Hoy Lunes, se verificarán las siguientes clases, advirtiéndose que empezarán a las 8.15 P. M. y en el orden siguiente:

1) 8.15 P. M. — Segundo curso. — Física, profesor señor Arturo Piga.

Tema, Principio de Carnot. — Clausius.

Sumario: a) Datos históricos: Ideas de Sadi Carnot.

b) Modificaciones de Clausius.

c) Entropía.

d) Consecuencias acerca de la evolución del universo. Lord Kelvin.

e) Crítica de la doctrina. Spencer.

f) Ideas de Gibbs, Planck y Lippmann.

2) 9 P. M. — Primer curso.— Física. Profesor señor Agustín Rivera.

Local: Universidad de Chile.

CIGARRILLOS
Casino
con tabaco hebra y boquilla Ambré: 50 centavos el paquete.

El Criadero de Plantas
"SANTA JULIA"
de Ñuñoa, ofrece una escogida colección de árboles frutales, Rosas injertadas y de franco pie, Chrysanthemus, Dahlias y gran surtido de plantas finas.
Ricardo Presson
AV. IRARRAZAVAL NUMERO 4129. - Teléf. 17 de Ñuñoa; o Galería Alessandri N.o 16. - Teléf. N.o 274

LA CRISIS DE LOS TRANSPORTES FERROVIARIOS

LA ENTREGA DE CARBON EXPERIMENTA UN SENSIBLE AUMENTO PERO NO INFLUYE EN LA MARCHA IRREGULAR DE LOS SERVICIOS FERROVIARIOS

Por de pronto no se suprimirán nuevos trenes

El transporte de los artículos de primera necesidad

El aprovisionamiento de carbón

Sigue preocupando en los círculos ferroviarios la escasez de carbón. Aun cuando la entrega de este combustible, por parte de las compañías carboníferas a la Empresa en estos últimos días, como ya lo hemos dicho, ha experimentado una notable mejoría, no responde, sin embargo, a las exigencias de un regular servicio de trenes.

Así continuamos frente al anormal servicio de trenes que, desde hace tiempo viene comprometiendo la regular marcha de las industrias y del comercio del país.

El reflejo de esta situación en la frontera, que se ha traducido por continuos trastornos en las industrias propias de la región, se ha creído verla tornarse más inquietante aún debido a que han circulado rumores de supresión de nuevos trenes de pasajeros. Esta impresión de desaliento, se refleja en algunos órganos de prensa locales.

Sin embargo, según nos manifestó ayer el Director de los Ferrocarriles, por de pronto, no se ha acordado suprimir ningún otro tren, por lo cual se puede decir que los temores en referencia carecen de fundamento.

Respecto al acarreo de artículos de primera necesidad, asunto este que la Dirección de la Empresa ha tomado con todo empeño, tiende a mejorarse en forma sensible.

En efecto, y refiriéndonos a casos concretos, podemos contar a la parafina entre los artículos cuyo transporte por los Ferrocarriles ha aumentado en forma apreciable.

A las partidas que se han recibido en estos últimos días en la capital, debe agregarse la que habrá de llegar hoy o mañana, en un tren destinado exclusivamente a este objeto, con cuatrocientas toneladas de equipo.

El aprovisionamiento de carbón a los Ferrocarriles

La existencia de carbón en las diversas zonas de los Ferrocarriles, era ayer la siguiente:

I zona: en carboneras, 274 toneladas; recibidas en la tarde, a bordo, 231; saldo en bahía, 264.

Se ha remitido al Longitudinal 28 toneladas.

Se comunicó a la Dirección de los Ferrocarriles que mañana debe entrar a la bahía el vapor "Don Carlos", con una gran partida de carbón para la Empresa.

En la II zona se han recibido de las minas de Arauco, Lota y Schwager, 361 toneladas.

La existencia de leña en esta misma zona alcanzaba ayer a 54 metros cúbicos.

En Talca se recibieron de Curanilahue 157 toneladas, las que se repartirán dentro de la zona.

Hay aviso de la III zona por 201 toneladas de Curanilahue. Además, en Concepción los contratistas han entregado 311 toneladas, enviándose de esta partida, 291 a la II zona.

En la bahía de San Antonio hay 3,025 toneladas de este combustible.

LAS FESTIVIDADES DEL 14 DE JULIO

AYER FINALIZA EL PROGRAMA CON UN BAILE INFANTIL EN EL TEATRO POLITEAMA

La colonia francesa celebró ayer las festividades del 14 de Julio con dos bailes, uno infantil, que se verificó a las 2 de la tarde y otro nocturno dedicado a las familias de la colonia.

A las 2 de la tarde, más o menos, empezaron a llegar a local del Teatro Politeama, los niños, acompañados de sus respectivas familias.

La platea del teatro, que había sido transformada en salón de baile, estaba profusamente adornada con gallardetes, banderolas y guirnaldas de helechos y otras plantas tropicales, que le daban un hermoso golpe de vista, aumentado por los colorines de los trajes de fantasía de los pequeños nenes, caracterizados con todos los tipos regionales franceses, desde la simpática arlesiana meridional, hasta la grave bretona del norte.

A las 4 de la tarde, después de unas once, se retiraban los niños y se iniciaba el baile de las familias que alcanzó un franco éxito.

GRUPO DE NIÑOS ASISTENTES AL BAILE

LOS ALTOS HORNOS DE CORRAL

SE ESTIMA QUE EN ESTE ASUNTO HAY QUE CONSIDERAR TRES PROBLEMAS

De ellos uno sería de carácter técnico, otro económico y el último administrativo

Hemos informado detalladamente acerca de la prueba que en presencia del señor Ministro de Industria se acaba de hacer del sistema ideado por M. Prudhomme para extraer el fierro.

Se justifica el interés del Gobierno en encarar resueltamente esto de los Altos Hornos de Corral, si se considera la gran importancia que para el progreso del país tiene la implantación en grande escala de la industria del metal referido. Además, se trata de un asunto que lleva varios años de gestación, y se estima necesario darle un corte definitivo, ya sea en pro o en contra, según lo aconsejen los antecedentes.

Creemos de interés exponer los diversos aspectos que presenta este negocio, y para tal efecto, seguiremos el relato que nos ha hecho un funcionario administrativo, que lo conoce muy de cerca.

En la debatida cuestión de los Altos Hornos, se nos ha dicho, existen tres problemas bien nítidos: el técnico, el económico y el administrativo.

El primero, o sea, el que se refiere al sistema mismo, se estima resuelto de una manera definitiva, con el éxito alcanzado en la prueba reciente. El señor Prudhomme ha evidenciado que, mediante su procedimiento, el mineral se funde en buenas condiciones.

Ahora, con respecto al segundo, nuestro informante no avanza opinión, y cree que es prudente esperar el informe de la comisión oficial que estudia en el terreno el asunto.

En él se consignará el resultado de un estudio prolijo y concienzudo del funcionamiento del sistema y con cifras se dirá si comercialmente hablando, conviene o no practicarlo.

Finalmente, la parte administrativa, o sea, la que se refiere a las relaciones entre el Estado y la empresa, queda ligada a las conclusiones a que llegue la comisión informante, a que ya aludimos.

El Gobierno necesita conocer una serie de datos que le sirvan de base para apreciar las proposiciones de la compañía antes de ligarse con un nuevo contrato.

EL MINISTRO DE INDUSTRIA SEÑOR JARAMILLO ACOMPAÑADO DEL MINISTRO DE FRANCIA, DE M. PROUDHOMME Y OTROS MIEMBROS DE LA COMITIVA

1.ª MEMORIA DE

LA EQUITATIVA DEL PACIFIC

Compañía Internacional de Seguros Generales

AUTORIZADA POR DECRETO SUPREMO No. 1208 DE 9 DE MAYO DE 1919.

CAPITAL SUSCRITO	$ 1.000,000
CAPITAL PAGADO	250,000
FONDOS DE RESERVA DE CAPITAL	30,902
FONDOS DE RESERVA POLIZAS DOTALES	16,044
FONDOS DE FUTUROS DIVIDENDOS	14,609

DIRECTORIO

Señor GUILLERMO RIVERA, Presidente

Señor FRANCISCO J. GOMEZ SILVA, Vice-Presidente

Directores: Señor MANUEL TORRES BOONEN - Señor GERMAN OELKERS - Señor ARTURO YAVAR

Señor ENRIQUE BALDRICH, Director Gerente

Señor ROMILIO CARTE, Contador

AGENCIAS

AGENCIAS GENERALES

VALPARAISO
Señor GUILLERMO VACCARO

ANTOFAGASTA
Señores HANSEN Y JULLIAN

SANTIAGO
Señor ARMANDO BAND
Señor LUIS A. DIAZ

VALDIVIA
Señor ALFREDO 2.o KUNSTMANN

CONCEPCION
Señor ALEJANDRO DEL RIO

TALCAHUANO
Señor JOSE MARITANO

SECCION INCENDIOS

Enrique Baumbach, LA UNION
Díaz Contardi y Cía, PUNTA ARENAS
Juan 2.o Kirsten, OSORNO
Germán Oelckers, PUERTO MONTT
Eduardo Petre, COQUIMBO
Julio Ruiz, CURICO
Rafael A. Sagua, TOCOPILLA
Raúl Salgado, LOS ANGELES
Enrique Stolze, TEMUCO
Itamar Anguita, RANCAGUA
L. Scavia y Co., CHILLAN
Rafael Barahona, IQUIQUE
Luis Wiedeman, LA CALERA
Emilio Busto, TALCA
Luis Astaburuaga, ANGOL

SECCION DOTES

Luis Astaburuaga, ANGOL
Tudela y Cía., BUIN
Carlos Manser, CARAHUE
Manuel Espinoza Vásquez, CABILDO
Luis Muñoz Monje, CAÑETE
Alfredo Periale, CHAÑARAL
J. Oscar Reeve, COLICO
Alfredo Bonniard, CORONEL
Eduardo Petre, COQUIMBO
Erasmo Trincado Castillo, CURIMON
José Besoaín Olea, CURICO
Miguel Squella, CUREPTO
Oscar Jarpa Gana, CURANILAHUE
Francisco Massa y Mella, CHEPICA
Ismael Sepúlveda Matus, COLLIPULLI
Juan B. Miranda Soto, DOÑIHUE
Salvador Cárdenas C., EL MONTE
Hansen y Jullian, IQUIQUE
Alberto Tasso Calderón, ISLA DE MAIPO
Manuel Iturriaga, LAUTARO
Roberto Alvarado, LOTA
Hansen y Wagner, LA UNION
Josias Richards C., LA SERENA
Luis R. Wiedmann, LA CALERA
Berta Polanco de Osorio, LA LIGUA
Lucindo Gutiérrez, LOS ANDES
Armando Escobar, LOS NOGALES
Raúl Salgado Zúñiga, LOS ANGELES
Humberto Vidal Vargas, LONTUE
Félix Cabezas, MELIPILLA
Pedro Moncada, MULCHEN
Enrique Baeza Herrera, MOLINA
Juan B. Olhagaray, NANCAGUA
Angel Luraschi Livio, NUEVA IMPERIAL
Guillermo Sommer, OSORNO
Luis Silva Guzmán, PARRAL
Roberto Orrego, PAPUDO
Enrique Torres Muñoz, PERALILLO
Juan Freyderup, PUERTO MONTT
Alfonso Fermann, PUERTO VARAS
Itamar Anguita, RANCAGUA
Pedro Bustamante, RENGO
Arturo Acuña, RIO NEGRO
Octavio Krause A., RIO BUENO
Abelardo Guzmán Baeza, SAN FERNANDO
Ricardo Valdés J., SAN VICENTE
Abelardo Orrego Concha, S. Fco. de LIMACHE
Eugenio Gadal de la Barrera, SAN FELIPE
Luis A. Fuentes, SANTA CRUZ DE COLCHAGUA
Fco. Pinto Ortega, SANTA BARBARA
Emilio Veillón del Campo, TALCA
Oscar Sotomayor E., TALAGANTE
Ernesto López C., TEMUCO
Marco A. Huerta, VICTORIA
Aliro Beker Torrealba, VICHUQUEN
Tomás Davis, VALDIVIA

PRIMERA MEMORIA ANUAL

que el Directorio de La Equitativa del Pacífico presenta a la Junta General de Accionistas en 30 de Junio de

SEÑORES ACCIONISTAS:

De acuerdo con lo prescrito por el inciso 9.o del artículo 14 de los estatutos, nos es grato dar cuenta del resultado de operaciones practicadas por la Compañía en su primer año de trabajo que termina el 3 de Junio de 1920.

Después de hacer los castigos en las cuentas de material y mobiliario, la cuenta de Ganancias y Pérdidas, arroja utilidad de

$ 103.009.52

que el Directorio os propone distribuir en la siguiente forma:

30 o|o a Fondo de Reserva de Capital	$ [illegible]
Fondos de reserva de pólizas dotales	[illegible]
Fondos para futuros dividendos	[illegible]
Constitución de la Sociedad (Castigo total)	[illegible]
Asignaciones y gratificaciones	[illegible]
Total	$ [illegible]

Aceptada esta distribución, los fondos de la Compañía quedarían en la forma siguiente:

Capital subscrito	$ [illegible]
Capital Pagado	[illegible]
Fondos de Reserva de Capital	[illegible]
Fondos de Reservas. Pólizas Dotales	[illegible]
Fondos de Futuros Dividendos	[illegible]

En conformidad a los Estatutos os corresponde elegir el Directorio definitivo que ha de dirigir sus negocios, como también dos inspectores para el examen de las cuentas del próximo ejercicio.

Santiago, Julio 12 1920

ENRIQUE BALDRICH R.
Secretario

GUILLERMO RIVERA
Presidente

Balance General de la Compañía Internacional de Seguros Generales

LA EQUITATIVA DEL PACIFIC

EN 30 DE JUNIO DE 1920.

PASIVO	
Capital	$ 1.000,000.00
Siniestros por liquidar	17,466.66
Ganancias y Pérdidas	103,009.52
	$ 1.120,476.18

ACTIVO	
Caja	$ [illegible]
Responsabilidad de Accionistas	[illegible]
Documentos por cobrar	[illegible]
Material (castigo 40 o|o)	[illegible]
Mobiliario (castigo 10 o|o)	[illegible]
Operaciones Pendientes	[illegible]
Banco de Chile	[illegible]
Bonos Caja Crédito Hipotecario	[illegible]
Cuentas Corrientes Agentes	[illegible]
Constitución de la Sociedad	[illegible]
Primas por cobrar	[illegible]
	$ 1.120,[illegible]

GANANCIAS Y PERDIDAS

DEBE		
Siniestros de Incendios y Marítimos, Pagados y por pagar	$	68,758.15
Pólizas Sorteadas		10,500.—
Reseguros		171,075.23
Comisiones		79,584.00
Impuesto Fiscal		9,342.58
Gastos Generales, Arriendos, Sueldos, Gastos de viaje, Propaganda, Viáticos, etc.		114,303.64
Ganancias y Pérdidas (Utilidades)		103,009.52
	$	556,573.12

HABER	
Suma que resulta al Haber de esta cuenta, por primas de Incendios, Dotes, intereses, etc.	$ [illegible]
	$ [illegible]

ROMILIO CARLE
Contador

ENRIQUE BALDRICH
Director-Gerente

INFORME

Señores Accionistas: Con esta fecha hemos revisado los libros de la Compañía, los valores que representan el Haber en primas, etc., encontrándolo todo conforme con el Balance que precede.

Santiago, Julio 17 de 1920.

BENJAMIN GUERRERO A.
Inspector

FEDERICO STEVENSON,
Inspector

The Chilian Stores
Gath & Chaves Ltd.
Santiago
Felogm

GRAN LIQUIDACION

EN

Camíseria y Bonetería Hombres

Oportunidad sobresaliente que ofrece Gath & Chaves a su distinguida clientela.

ARTICULOS DE PRESENTACION INTACHABLE Y CALIDAD EXCELENTE

Los precios bajísimos son el principal atractivo de esta venta especial.

EN CAMISERIA:

CAMISAS cuerpo de lienzo, pechera y puños de color, almidonados, a..	$	8.50
UN SALDO de camisas en madapolan, con vista de hilo, medidas 41 al 46, a . . .	$	6.90
UN SALDO de camisones de céfiro, color unido, a	$	9.90
PIJAMAS de céfiro y oxford, en color, calidad extra, a..	$	18.50
UN SALDO de calzoncillos de lienzo especial, con cintura de céfiro de fantasía, a	$	4.90
UN SALDO DE CAMISETAS Y CALZONCILLOS, estilo B. V. D., a	$	2.90
UN SALDO DE CUELLOS OXFORD blanco neglige, a..	$	0.50
UN SALDO DE CUELLOS DE COLOR Y BLANCOS, almidonados, a	$	0.45

EN BONETERIA:

CALCETINES de algodón, en colores lisos, reforzados, calidad superior, el par, a..	$	1.90
CALCETINES de algodón negro, con cuchilla bordada en seda, calidad extra, el par	$	2.50
CAMISETAS y CALZONCILLOS de algodón afranelado, en color liso, buena clase, la pieza..	$	6.90
CAMISETAS y CALZONCILLOS de algodón blanco afranelado, artículo inglés, calidad extra, la pieza..	$	9.75
CAMISETAS y CALZONCILLOS, mezcla de lana y algodón, color gris, muy durables, la pieza	$	11.90
CAMISETAS y CALZONCILLOS, con felpa interior de lana, artículo extra grueso, la pieza..	$	19.50
CAMISETAS y CALZONCILLOS de pura lana, marca "Wolsey", la mejor manufactura inglesa, la pieza..	$	24.50
BUFANDAS de lana, en negro y colores variados, a $ 7 95 y	$	6.95
UN SALDO DE CALCETINES de algodón, negro liso, reforzados, sin costura, el par	$	1.50
UN SALDO DE ESCARPINES de lana y pelo de camello, especial para excursionistas, el par..	$	9.50
UN SALDO DE RODILLERAS de lana a.	$	9.50
UN SALDO DE CHALECOS, punto de lana, con mangas, artículo superior, a..	$	46.50

Siguen las Liquidaciones en Niños, Sombrerería, Juguetería y Sport

PROTECCION A LA INDUSTRIA NACIONAL

CONVENIENCIA DE PROCEDER A LA REFORMA DEL ARANCEL ADUANERO

A propósito del proyecto que estudia la Comisión de Hacienda de la Cámara de Diputados

Nota del Consejo Directivo de la Sociedad de Fomento Fabril al Presidente de la Comisión

El Consejo Directivo de la Sociedad de Fomento Fabril ha enviado al presidente de la Comisión de Hacienda de la Cámara de Diputados la siguiente nota a propósito del proyecto de reforma del arancel aduanero que pende de la consideración de esa comisión:

"Santiago, 13 de Julio de 1920. —Señor presidente: Entre los diversos proyectos que penden de la consideración de la Comisión de Hacienda de la Cámara de Diputados, figura el de Modificaciones a la Ley número 3066, de 1.o de Marzo de 1916, sobre el Arancel Aduanero, presentado por el Ejecutivo en 17 de Diciembre de 1919, proyecto que reviste especial importancia y cuya pronta aprobación anhelan vivamente todos los industriales del país.

La Sociedad de Fomento Fabril, apreciando las deficiencias del Arancel en vigencia, y convencida de que los derechos que en él se fijaron para las diversas mercancías similares a las que elaboran las manufacturas nacionales, habían perdido el carácter de protección que tuvo en vista el legislador al dictarlos, por cuanto dichos gravámenes no guardaban la debida relación con los precios de los artículos, que venían aumentándose de día en día, inició hace más o menos tres años el estudio de esta materia, oyendo a los propios interesados hasta llegar a formular las bases para un proyecto de reforma del arancel aduanero, más en armonía con los intereses de las industrias, especialmente de las recién implantadas que son las que más sienten la necesidad de una efectiva protección para desarrollarse y consolidar su existencia.

Estos estudios y los de la Alta Comisión de Gobierno, que los hizo extensivos a los artículos de lujo que no se elaboran en el país y cuyo consumo habría conveniencia en restringir, sirvieron de base para la elaboración del proyecto que hoy ocupa la atención de esa Honorable Comisión.

El Consejo Directivo de esta Sociedad, penetrado de la necesidad que existe en estos momentos en que se intensifica el comercio de importación, de asegurar a la industria nacional una equitativa protección que afiance su actual desarrollo y propicie su futuro desenvolvimiento, ha acordado rogar a esa Honorable Comisión quiera tener a bien dar preferencia al estudio de este proyecto, a fin de que pueda ser pronto considerado por la Honorable Cámara de Diputados.

Pero, como los gravámenes que se proponen en el proyecto en referencia, distan ya mucho de guardar relación con los precios de las mercancías, que han sufrido notable alza desde que se confeccionó el proyecto a esta parte, estima también el Consejo Directivo de imprescindible necesidad tomar en consideración las variaciones que han experimentado esos precios y su relación con los gravámenes que consigna el proyecto, a fin de que pueda ser aprobado en una forma que satisfaga mejor las aspiraciones de la industria. En este sentido, la sociedad que tengo el honor de presidir ofrece respetuosamente sus servicios para cooperar, si V. S. así lo estima conveniente, a los estudios de esa Honorable Comisión.

Dios guarde a V. S. — (Firmados). — **Eliodoro Yáñez**, presidente. — **Manuel Núñez**, secretario".

"LA VELOCE"

Compañía Italiana de Navegación (vía Panamá)

El magnífico vapor

"BOLOGNA"

de 8,000 toneladas

llegará a Valparaíso los primeros días de Agosto, para salir después para puertos del norte, Perú, Ecuador, Centro América, Barcelona y Génova.

Para pormenores referentes a carga y reserva de pasajes, dirigirse a los señores:

REISER, PETITBON & CO.

(DEPARTAMENTO VAPORES)

SANTIAGO: ESTADO 91 — VALPARAISO: BLANCO 890

EN LA SOCIEDAD ODONTOLOGICA

RECEPCION DE LOS DENTISTAS DEL ULTIMO CURSO

En su local de la Sociedad Médica, celebró anoche esta institución la sesión extraordinaria dedicada a recibir a los dentistas del curso de 1919, solemnidad que ha venido verificándose desde hace algunos años con halagador éxito.

La sala de sesiones fué totalmente ocupada por una numerosa concurrencia de socios y de los dentistas invitados, que concurrieron casi en su totalidad, notándose la presencia de varias señoritas profesionales. Pronunció el discurso de recepción el presidente de la Sociedad Odontológica, señor Pedro Labarca Hubertson, y contestó, agradeciendo esta gentileza, de la institución, el señor Jorge Lezaeta Rojas, ex-presidente del Centro de Estudiantes del curso anterior en la Escuela Dental.

El sencillo programa fué completado con números de música y canto, ejecutados por varios de los profesionales mismos, entre los cuales hay distinguidos músicos y cantantes de hermosa voz.

El presidente cumplió el encargo de saludar a los nuevos dentistas en nombre del director de la Escuela Dental, imposibilitado para asistir; y habiendo ofrecido la palabra antes de levantar la sesión, el profesor señor Sierra agregó su bienvenida para los nuevos profesionales, y aprovechando la oportunidad de esta sesión especial y los preparativos de movilización que el Ejército y la Sanidad Militar efectúan en estos momentos, con motivos ya de todos conocidos, pidió a la Mesa directiva, y a insinuación del socio señor Alberto Concha, que se sirviera ofrecer oficialmente a la Sanidad Militar los servicios inmediatos de todo el cuerpo de dentistas de la institución.

Esta indicación fué aprobada por aclamación, poniéndose toda la concurrencia de pie, en medio de grandes aplausos.

Levantada la sesión, se sirvió en seguida un bufet que dió oportunidad a espontáneas manifestaciones de los nuevos profesionales para sus profesores y para el presidente y miembros de la sociedad, continuando la velada en un ambiente de alegre compañerismo y de entusiasmo.

Damos en seguida el discurso del presidente, señor Pedro Labarca Hubertson:

"Señoritas y señores; jóvenes colegas:

La Sociedad Odontológica de Chile, inspirándose en el axioma (no por vulgar y antiguo, menos cierto), de que "la unión hace la fuerza", abre hoy sus puertas para recibir solemnemente a los nuevos profesionales del último curso de la Escueal Dental.

Hemos querido que el primer paso que les sirviera para salir de ese plantel de enseñanza, les sirviera simultáneamente para ingresar a esta institución; y antes que los alborozos del triunfo y las caricias de la libertad los impulsaran por los distintos rumbos de una vida nueva, mostrarles el sendero de esta Sociedad que ofrece a los colegas recién titulados un campo propicio para otras actividades profesionales.

Deseamos inculcar en el ánimo de los jóvenes colegas que no ha concluído la labor de cada uno allí donde un título de competencia les va a permitir iniciar la lucha por la vida, por cuanto, hoy por hoy, la acción aislada de cada uno en provecho exclusivo de sus propios intereses, es absolutamente inaceptable dentro del criterio moral bien entendido: nos debemos a la clase profesonal a que pertenecemos; nos debemos a la colectividad social en que actuamos; nos debemos con todo nuestro bavaje — valioso o humilde, —de saber, de inteligencia y de altruismo, a nuestra patria y a la humanidad entera.

Desde este punto de vista en que la individualidad pierde sus relieves, nosotros, como todos los profesionales, como todos los obreros del progreso humano, debemos vivir asociados, tanto para laborar en conjunto como abejas de una colmena, por los conocimientos especiales de nuestro ramo, (e indirectamente por la civilización), tanto para defender intereses que nos son comunes bajo el aspecto técnico, social y cooperativo.

Todos nos necesitamos. Los hombres no somos más que los eslabones de esta inmensa cadena humana que se extiende por los confines del mundo, y cada cual en su sitio, está obligado a contribuir con su propio esfuerzo a fin de que esa cadena no se rompa con perjuicio nuestro.

Es menester que en estas instituciones, se unan los de más años con los más jóvenes profesionales: los más jóvenes para adquirir, en contacto de las experiencias de aquéllos, la circunspección, la tranquilidad de concepto, el justo aprecio de todos los valores, la represión de sus ímpetus y de sus fantasías, así profesionales, como pasionales; y los más antiguos, aquellos que, recorrida ya la mitad de una larga jornada de ruda labor, sienten declinar sus aspiraciones y sus entusiasmos, necesitan el contacto saludable de estos órganos jóvenes, llenos de optimismo y de sanas alegrías, para rejuvenecer su espíritu.

Nuestra Sociedad espera que este contingente anual de jóvenes y flamantes profesionales, sea para su vida propia, lo que para las plantas es al corriente periódica de sávia bienhechosa: la causa de un nuevo, y, ojalá, perenne florecimiento.

Y séame permitido decir que, si tomamos en cuenta que entre los nuevos profesionales son numerosos los que pertenecen al bello sexo y que si también se dignan honrar mañana a nuestros registros sociales, podremos asegurar sin duda y desde luego que en el futuro no han de faltar las flores en el seno de nuestra Sociedad...

Por otra parte, y con el debido perdón por la inmodestia, pero es preciso decirlo en presencia de nuestros jóvenes colegas: tenemos el orgullo de constituir los dentistas chilenos un conjunto profesional que se destaca no sólo en el país, sino en América, por el espíritu de fraternidad y compañerismo de que hemos dado siempre pruebas, de tal manera que los rozamientos de la vida diaria, no llegan jamás a labrar hondas huellas en nuestro espíritu y, cual más, cual menos, sabemos declinar nuestras simpatías o antipatías, ante los sagrados intereses y el éxito de nuestra causa común.

Los nuevos dentistas, que esperamos han de ser también nuevos socios de esta institución, encontrarán en ella un hogar de tolerancia, de desinterés individual, y estamos seguros que ellos sabrán igualmente hacer honor a los propios méritos con que han triunfado en la jornada escolar.

Compañeros y colegas: sed bienvenidos y no olvidéis cuál es el camino para llegar a la Sociedad Odontológica de Chile".

EL NUEVO EDIFICIO PARA LA BIBLIOTECA NACIONAL

ESTADO EN QUE SE ENCUENTRAN LOS TRABAJOS

Necesidad de mayores fondos para continuarlos

El Director de Obras Públicas, señor Guillermo Illanes, ha pasado una nota al Ministro del ramo, en que da cuenta detallada del estado actual de los trabajos de edificación del Museo Histórico y de la nueva Biblioteca nacional.

Según esta nota, los trabajos contratados y que conciernen a la obra gruesa del Museo Histórico, se hallan bastante adelantados. Se ha dado fin a la totalidad de los cimientos, moldaje y ferretería del piso en zócalo, estando ya en comienzo la construcción de cimientos de muro del piso bajo.

En cuanto a los trabajos ejecutados en los edificios que constituirán esencialmente la nueva Biblioteca Nacional, puede decirse que las obras complementarias que corresponden al gran salón de lectura y secciones o depósitos de libros tocan ya a su término.

En los estucos exteriores e interiores de estos cuerpos del edificio, se hallan ocupados hoy día más de cien obreros.

La mayor parte de los trabajos se han efectuado por administración, y la suma en ellos invertida pasa de $ 300,000.00.

El señor Inspector General de Arquitectura, estima que el saldo de fondos disponibles en poder de la Dirección, es insuficiente para activar la marcha de las obras más allá de los días que restan del presente mes, y solicita al efecto, del Ministerio, la cantidad de 200 mil pesos.

Para las instalaciones de alumbrado y fuerza eléctricas en los edificios de la Biblioteca; intalaciones de calefacción en las diversas salas de los edificios; trabajos de puertas y ventanas del cuerpo que da a la Alameda y obra gruesa del Pabellón de Archivos Nacionales, se han celebrado los contratos correspondientes.

El señor Illanes solicita, finalmente, remuneración extraordinaria para una parte del personal técnico, por lo que resta del año presente.

En la Escuela Superior de la Penitenciaria

En la tarde de ayer, se efectuó en el local de la Escuela Superior de la Penitenciaría una simpática fiesta, cuyo programa fué cumplido lucidamente en todos sus números.

Comité pro-reacción municipal

La reunión de esta tarde

Esta tarde, a las 6 y media, en los salones de "El Mercurio", se reunirá el Directorio del Comité Pro-Reacción Municipal, para tratar diversos asuntos de importancia.

Se ha invitado a esta sesión a diversos caballeros que apoyan la campaña del Comité, y se les ha pedido su opinión autorizada a los señores: Guillermo Subercaseaux, Salvador Izquierdo, José Alfonso, Carlos Silva Vildósola, Emilio Bello Codesido, Alberto Mackenna Subercaseaux y Juan Enrique Concha.

Componen la comisión directiva de esta asociación cívica los señores: Leonidas Irarrázaval, Carlos Vergara Bravo, Abel Saavedra, Alvaro Puga Fischer, Carlos Barriga, Enrique Alliende Gana, Manuel Domínguez Larraín, Julio del Poyo, Luque, Aníbal Vergara Barros, Oscar Valdivieso, Arturo Williamson, Galileo Urzúa, Jorge Sanhueza, Humberto Yáñez, Juan Williams, Raimundo de la Cruz, José Alberto Echeverría, Antonino Toro Ossandón, Eduardo Barros Concha, Jorge Meléndez, Alfredo de la Barra y Jorge Maira Castellón.

Administración comunal

La remoción del 1.er Alcalde

Hoy deberá celebrar sesión ordinaria la Municipal.

En esta sesión, la que será presidida por el Intendente de la provincia, se tratará sobre la remoción del primer Alcalde señor Eduardo Larraín Neil.

Se le necesita

En el Departamento del Personal se necesita al teniente de reserva don Marcos Bontá Costa.

Deberá presentarse hoy, a las 11 A. M.

POR LO MENOS

UNA VEZ POR SEMANA DEBE TOMARSE

SAL CARLSBAD YODADA

(Termosalina Yodada)

contra afecciones al intestino, gota, obesidad. Previene las inflamaciones orgánicas, el artritismo y congestiones cerebrales.

Exíjase siempre la marca

18

M. C. R.

Exportación de salitre

Nos informa nuestro corresponsal en Iquique que durante la semana presente se han embarcado en ese puerto y en Caleta Buena 104,320.26 quintales de salitre.

Los vapores que recibieron esta carga son el inglés "Ardoyne", el americano "Lake Elliot", el francés "Maryland" y la goleta americana "Nanoit".

En la Casa de Orates

La fiesta de ayer

Ayer se efectuó con todo brillo el 53.o concierto organizado por el maestro Aracena Infanta y alumnos y demás personas que graciosamente contribuyen a dar un rato de consuelo a los pobres enfermos asilados en este establecimiento.

La señorita Odilia Aseni ejecutó una brillante fantasía de la ópera "Aída", arreglo de Napoleón; muy aplaudida fué la señorita Ascui, lo mismo la señorita Emma Wood y el señor Eugenio Riquelme.

La señorita Elena Correa recitó hermosas poesías. Los niñitos Raquel, Teresa y Raulito Ríos, muy bien en sus números de variedades, y el tenor señor Jorge Martínez, en su hermosa canción Lolita.

Desde hace tres conciertos, las entradas se venden, habiéndose tomado este acuerdo de cobrar, con el objeto de reunir fondos para adquirir una máquina cinematográfica y otros objetos para distracción de los enfermos.

Erogaciones pro-familia de Casimiro Barrios

El comité encargado de gestionar estas erogaciones, hace un llamado a las personas de buenos sentimientos, y los miembros de la Alianza Liberal, para que acudan en favor de la esposa y los seis hijitos, del señor Casimiro Barrios, que ha sido recientemente deportado.

Provenientes de provincias, hemos recibido varios envíos de dinero para la familia del señor Barrios, que se encuentran a disposición de la familia.

Servicios agrícolas

Ha aparecido el Boletín N.o 59 de la Dirección General de los Servicios Agrícolas.

Trae interesantes anotaciones sobre siembras de trigo, cebada alfalfa y trébol, aplicación del salitre al trigo; preparación de barbechos, epizootia de fiebre aftosa en el ganado, árboles frutales, etc.

EDUCACION

BAILE SOCIAL EN EL INSTITUTO SUPERIOR DE EDUCACION FISICA. — Con todo entusiasmo siguen los preparativos para el baile que la Federación de Profesores dará en el espacioso gimnasio del Instituto Superior de Educación Física, el 1.o de Agosto, a las 3.30 P. M.

Las entradas para este baile están a disposición de los interesados en la Secretaría del Centro de Estudiantes de Educación Física, Morandé 750; en la Oficina Central de la Federación de Profesores, Portal Granello N.o 9, y en la Librería Chilena.

Las señoritas deben retirar personalmente sus entradas.

REFORMA DE LA LEY DE PAPEL SELLADO

TIMBRES Y ESTAMPILLAS

MENSAJE ENVIADO A LAS CAMARAS CON OCASION DEL VENCIMIENTO DE LA VIGENCIA DE LA LEY

Ideas generales que se especifican en dicho mensaje

El 4 de Agosto próximo vence el plazo de la vigencia de la ley sobre impuesto de timbres, estampillas y papel sellado. Durante el tiempo que ha regido la mencionada ley, el Gobierno ha encontrado que hay en ella algunas deficiencias y vacíos que debían subsanarse. Con este propósito, nombró una comisión que presentó un proyecto de reforma de la ley, el cual ha sido enviado por el Ejecutivo a las Cámaras para su aprobación.

El mensaje establece los diferentes tipos de papel sellado y estampillas de impuesto que deberán usarse y la forma en que el impuesto se percibirá.

En seguida entra a considerar los actos y contratos que pagarán el impuesto de timbres, estampillas y papel sellado, consignando primeramente reglas especiales relativas a los actos jurídicos y a los servicios administrativos.

A continuación fija el valor del impuesto en los certificados de exámenes y títulos profesionales, servicios marítimos, contratos, valores mobiliarios, operaciones de Banco y de Bolsa, comercio e industria.

En el título segundo del Mensaje se establece que un reglamento especial determinará la forma del sello y las distinciones que deberá tener según sea el uso a que se le destine, en conformidad a las siguientes clasificaciones: servicio judicial, servicio de Aduanas y otros.

El título cuarto determina las instituciones que no pagarán impuesto (Fisco y Municipalidad) y los actos y documentos que también quedan exonerados de la contribución.

En las disposiciones generales del proyecto, se establecen algunas normas para el uso del papel sellado, los timbres y las estampillas, según sean los actos que se ejecuten.

En el título quinto se anotan los procedimientos penales que han de seguirse para los infractores de la ley y las multas que se aplicarán a ellos.

En las disposiciones transitorias del proyecto de ley se autoriza al Presidente de la República para girar por la cantidad de 100,000 pesos para la adquisición de maquinaria, timbres, papel y demás gastos que demande el cumplimiento de la ley.

Por último, se declaran derogadas las leyes del 2 de Octubre de 1919 y del 14 de Marzo de 1910, con excepción de las disposiciones referentes a las barajas, fonógrafos y pianos eléctricos.

Consejo de Habitaciones para Obreros

Reseña de la última sesión

Presidió el Intendente de la provincia, don Francisco Subercaseaux.

Se dió cuenta de los siguientes asuntos:

De una nota del Cabildo Eclesiástico, por la que designa como su representante ante el Consejo, por un período legal, al Pbdo. don Ernesto Palacios Varas.

Se denunciaron como inhabitables y se ordenó la demolición de los siguientes conventillos: San Ignacio 1362, 1352 y 1354|56; Pedro Montt 50; y Martínez de Rozas 2820.

Se negó lugar a una solicitud en que se pedía se permitiera reparar cuatro piezas que se ha ordenado demoler en la propiedad Urrutia 526.

Se denunciaron como insalubres y se ordenó reparar las siguientes propiedades: San Ignacio 1346|50, 1362 y 1360; Martínez de Rozas 2820.

Se han efectuado las demoliciones de 54 piezas en 8 propiedades.

Se han reparado 180 piezas en 12 propiedades.

De una consulta del Consejo de Valparaíso, sobre la fecha en que se convocará a la segunda Asamblea de la Habitación, que debe reunirse en esa ciudad, según acuerdo tomado en la Asamblea de Setiembre último.

Para pronunciarse sobre el particular, se acordó que deben estar préviamente construídas las casas para obreros, que se han proyectado en ésa; y haber también construcciones "higiénicas" edificadas por los particulares; todo lo cual servirá de enseñanza objetiva a los asambleistas.

Sobre la propuesta que hace ese Consejo, del doctor don Cornelio Durán, para consejero como médico legista, se acordó informar al Ministerio que la ley establece que debe formar parte del Consejo el médico de ciudad y si no lo hay, corresponde al mismo Ministerio resolver si puede ser reemplazado por el médico legista.

De una reseña de la labor realizada por el Consejo de Curicó, durante el año 1919.

Se acordó conceder a don Carlos Valladares la casa N.o 2159 de la Avenida Central en San Eugenio; y a don Conrado González, la N.o 2218 de San Alfonso, en la misma población, por cumplir ambos adquirentes con los requisitos reglamentarios.

Subscripción a favor de la familia del Sub-Prefecto Fleck

Forma en que se ha distribuído el dinero colectado

Con motivo de la terminación de la suscrición erogativa, que se inició hace algún tiempo a favor de la familia del ex-sub-Prefecto señor Luis U. Fleck, y en acuerdo a la determinación de que el monto de dicha suscrición se pusiera a disposición del señor Prefecto de Santiago, don Rafael Toledo Tagle, los señores Juan Walker Martínez, Alvaro Besa y Julio Bustamante, han dirigido a aquel funcionario una atenta nota en la que le adjuntan la suma de $ 15,860, para que sea distribuída entre los miembros de la familia del señor Fleck.

Consultando los deseos de los mandatarios y después de estudiar detenidamente las necesidades de los miembros más cercanos de la familia agraciada, el señor Toledo Tagle remitió con fecha de ayer la cantidad de $ 10,000 a la señora María Rodríguez de Fleck, esposa del ex-sub-Prefecto y la suma de $ 5,882.30 a la señora María Díaz v. de Fleck, madre del distinguido jefe de policía.

En la nota enviada por el señor Toledo a los señores antes nombrados, agradece sinceramente el esfuerzo que se ha hecho en favor de la familia de tan meritorio servidor público.

Dr. GIANELLI
21 DE MAYO 562
Especialidad en Sífilis, piel, vías urinarias.
Consultas de 2 a 4.
Estudios en Europa

Club Militar

Por acuerdo del Directorio, cítase a junta general extraordinaria de socios para el 31 del presente, a las 5 P. M., en los salones del Club, con el objeto de tratar sobre reforma de los Estatutos e inter-

Empleados propietarios de Instrucción Primaria

Los empleados propietarios del departamento de Mariluán han dirigido comunicaciones al Ministro de Instrucción Pública, al Inspector de Instrucción Primaria y al senador de la provincia, con el fin de que se les deje en igual condición que los normalistas, con respecto a los sueldos.

Estos empleados esperan que sus colegas de los distintos puntos de la República los secunden en su justa petición.

VIDA ESTUDIANTIL

REVISTA ESTUDIANTIL. — Ha salido a la publicidad la revista "Studium" órgano del Centro de Estudiantes de Derecho con el siguiente sumario: Editorial, por Salvador Hess.—"La pena monstruosa", por Capdevila.—Cátedra de Sociología, por P. Venturino.—"Rosita Renard", por Personne Corazón.—Oscar Gajardo.—Líricos argentinos, — Inmemoriam, por Eugenio Labarca.—Francisco Contreras.—Poesías, por Gabriel de León y C. Never.—Conferencia de Oscar Dávila.—Sport y crítica literaria, por Eugenio Orrego V.

EXCURSION DE ESTUDIO AL "CRIADERO SANTA INES".—Provechosas experiencias recogidas por los alumnos.—Los alumnos del 4.o año del Instituto Agronómico, acompañados del profesor señor José T. Bisquertt y de su ayudante señor A. Beals, hicieron una provechosa excursión al Criadero de árboles Santa Inés de propiedad del señor don Salvador Izquierdo.

Fueron atentamente recibidos por el ingeniero agrónomo señor Fernández, que está a cargo del criadero, y guiados por él mismo recorrieron las diversas secciones; admirando la excelente disposición y el buen pie en que se encuentran.

Siendo ésta la época en que se hacen la mayor parte de las plantaciones, hay en el criadero un gran movimiento; allí puede admirarse el esmero y minuciosidad con que se embalan los árboles, para enviarlos aún a grandes distancias; entre otros vieron embalar una partida de cipreses, destinados a Bolivia.

Después de un excelente almuerzo, ofrecido por la administración de la finca, los alumnos fueron atendidos personalmente por el señor Izquierdo, a fin de visitar el conservatorio para plantas dedicadas, uno de los más extensos y provistos.

Al visitar los grandes huertos frutales, hubo ocasión a que presenciaran las pulverizaciones contra las enfermedades que atacan a los árboles. Visitaron también la fábrica de conserva, que es de vastas proporciones y en la cual se elaboran frutas y legumbres.

Las labores del suelo son todas hechas como aconseja la ciencia agronómica; se dispone de varios tractores; además, de un banco aserrador de madera y de una planta eléctrica. El fundo está surcado en todos sentidos por líneas Decauvilles.

Los alumnos se retiraron gratamente impresionados de las experiencias recogidas.

CLUB DE ESTUDIANTES.—Charlas de los días Martes. — El Martes 20 de Julio, se verificará en el Club de Estudiantes la segunda de las **charlas** que se verificarán semanalmente sobre cuestiones sociológicas.

Para la presente charla se ha puesto en tabla el siguiente tema: "Filosofía de las escuelas sociológicas modernas".

Hará la relación de esta materia don Rigoberto Soto Rengifo.

Como de costumbre, habrá tribuna libre y entrada libre para todos los estudiantes, aunque no sean federados y para los miembros de cualquier organización obrera.

Para el Martes 27 se pondrá en tabla el tema: "La doctrina positivista".

Para esta sesión se ha nombrado relator al señor Guillermo Puelma Navarro.

INSTITUCIONES DIVERSAS

SOCIEDAD EMPLEADOS DE COMERCIO. — Esta Institución, ha logrado implantar mediante una labor constante, un servicio sanitario atendido por un prestigioso cuerpo de médicos. Cuenta con una clínica excelente y bien montada; para sus enfermos graves tiene atención y vigilancia especial en los pensionados de los hospitales. Fuera de estos servicios proporciona viáticos, estadas campestres para convalecer, atenciones a las madres, viudas y huérfanos de los socios y dá una asignación mortuoria que asciende de hoy día a dos mil doscientos cincuenta pesos.

Empeñada en dar más amplitud a la ilustración comercial de sus socios, ha organizado en los salones de su propiedad de Santo Domingo N.o 1036, cursos nocturnos de inglés y contabilidad y pronto se abrirán los de taquigrafía y dactilografía.

Con el objeto de dar oportunidades a los socios para que se conozcan, lleva a efecto todos los Domingos de 4 a 7 de la tarde, lucidas matinées, en la que los socios con sus familias, pasan momentos de expansión y alegría.

NOTICIAS ADMINISTRATIVAS

CONSERVATORIO NACIONAL DE MUSICA.—La Inspección de Arquitectura se ocupa en elaborar los planos para la construcción de un edificio destinado a este plantel de enseñanza artística.

CAMINO DE HUALAÑE A ILOCA.—Para la construcción de doce puentes en este camino, se han solicitado propuestas públicas, que se abrirán el 30 del presente mes, en la Inspección de Puentes y Caminos.

LICEO DE HOMBRES DE SAN FELIPE.—Se han pedido propuestas públicas para la construcción del alcantarillado en dicho Liceo. Estas propuestas se abrirán el 28 del mes en curso, en la Inspección General de Hidráulica.

PAGO DE LOS GUARDA-CAMINOS.—Para este objeto, ha solicitado la Inspección de Caminos, la suma de 19,800 pesos.

PUENTE ÑUBLE EN CONFLUENCIA.—Se han pedido propuestas públicas para la construcción y defensa del terraplén de acceso sur al puente indicado.

Estas propuestas se abrirán el 29 del presente mes en la Dirección de Obras Públicas.

OBRAS DE CONSTRUCCION DEL INSTITUTO AGRONOMICO. —Se ha concedido una prórroga hasta el 12 de Setiembre próximo al contratista de estas obras para su terminación.

OBRAS DE CONSTRUCCION DE LA ESCUELA DE INGENIERIA Y ARQUITECTURA.—Para su prosecusión se ha destinado la suma de 50 mil pesos.

INSTITUTO AGRONOMICO. — Para este plantel, se ha ordenado adquirir en el extranjero una destilería modelo, para usos electrólicos.

INGENIERO 1.o DE LA INSPECCION DE REGADIO.—Señor Augusto Larraín Gandarillas ha renunciado.

CRONICA POLICIAL

SALTEO EN UN FUNDO DE APOQUINDO

Cinco bandoleros asaltan antenoche la casa de uno de los inquilinos del fundo de los Padres Recoletos Dominicanos —Resulta un muerto y varios heridos graves.— La investigación policial.

En la noche del Sábado último la jefatura de la policía de Las Condes, pidió auxilio a la Prefectura de Policía de Santiago, con motivo de que a las 10 de dicha noche, se había llevado a efecto un salteo en el lugar denominado La Alameda, en el fundo que en Apoquindo, poseen los Padres Recoletos Domínicos.

Inmediatamente, la Prefectura ordenó que fuese fuerza de varias Comisarías, como asimismo algunos agentes de la Sección de Seguridad.

Practicadas las investigaciones del caso, pudo comprobarse que la casa de uno de los inquilinos del fundo, llamado Amador Moraga, había sido el escenario de este hecho. En esta casa, y a esa hora, se estaba organizando una rifa de un porcino. De repente, se presentaron cinco individuos, quienes iban decentemente vestidos y armados de carabinas recortadas.

Demás está en decir la sorpresa que tuvieron las personas que se encontraban en la casa de Moraga.

Después que los asaltantes tuvieron un altercado de palabras con los asistentes a la rifa, se entregaron a su obra, logrando llevarse robado todo el dinero que se encontraba encima de las mesas, el que tenía guardado el dueño de casa, y varios otros objetos de valor. Mientras uno de los asaltantes hacía esta operación, los otros mantenían una lucha cuerpo a cuerpo con los de la casa.

A consecuencia de la reyerta, un individuo llamado Miguel, que era ayudante de un lechero, empleado en el mismo fundo, recibió una herida a bala, que le ocasionó una muerte casi instantánea.

Resultaron heridos de gravedad los inquilinos Juan Miranda y Antonio Valdés, quienes fueron traídos a Santiago e ingresados en seguida al Hospital de San Juan de Dios.

Después que los hechores consumaron su obra, emprendieron la fuga.

Cuando llegó la policía al sitio del suceso, no encontró rastro alguno, a pesar que se asegura que uno de los hechores iba sangrando a consecuencia de una herida inferida con cuchillo, que recibió de parte de uno de los moradores.

De este hecho se deberá dar cuenta hoy al Juzgado del crimen de turno, ante cuyo tribunal comparecerán los dueños de casa, los que estaban en ella en la noche del salteo, y los guardianes que intervinieron primeramente en este hecho.

CUANTIOSO ROBO A UN ALMACEN DE SAN FELIPE.—Siete mil pesos de pérdidas.— Nuestro corresponsal en San Felipe nos comunica que antenoche entraron ladrones al almacén "Aconcagua", de propiedad de don Bernardo Corrales, y se robaron abundante mercadería.

Según exposición hecha ante la justicia por el señor Corrales, las pérdidas las estima en la suma de siete mil pesos.

A raíz de las investigaciones practicadas por la policía, se desprende que los autores de este robo, han tenido que ser personas conocedoras de la situación de los diferentes departamentos de que consta el almacén, pues las mercaderías robadas son las de mayor valor que existían en la sección tienda.

Avisado de este robo, el juez del Juzgado del crimen del departamento se constituyó en visita en el almacén "Aconcagua", en donde procedió a tomar las declaraciones del caso, tanto al propietario del establecimiento robado, señor Corrales, como al personal de empleados.

NUEVA VICTIMA DEL FAMOSO CUENTO DEL TIO. — Ultimamente, dice un diario de La Serena, le contaron el añejo cuento del tío a Manuel Rojas, domiciliado en la Hacienda San Juan, en la vecina comuna de la Pampa.

Rojas, había venido a la ciudad y en la calle lo encontraron dos individuos desconocidos, los cuales le dijeron que traían un paquete con billetes para la Virgen de Andacollo, paquete que entregaron a Rojas para que él como más conocedor lo fuera a dejar al sitio correspondiente.

Rojas ,individuo bastante creyente, aceptó el encargo, pero los individuos le manifestaron que necesitaban algún dinero como garantía de que cumpliría su encargo.

La víctima, entonces, se volvió a su casa, en la Pampa, y entregó a los estafadores doscientos y tantos pesos que tenía.

Después que los individuos se fueron con su dinero, Rojas un tanto contento, abrió el paquete que le habían dejado en su poder y que él creía que era de billetes, pero se encontró con que sólo contenía diarios viejos artísticamente doblados.

ROBO DE MATERIAL ESCOLAR. — Al abrirse en la Visitación de Escuelas los cajones de útiles para la enseñanza, llegados recientemente a la estación de Coquimbo, se notó que en uno de ellos en vez de traer material escolar, venía lleno de ladrillos, piedras y sacos mojados.

En el cajón, debían de ir gomas de borrar, 20 cajas de tiza de color y 300 silabarios, avaluado todo en más de $ 500.

Se ignora quién o quienes fueron los autores de este robo.

¿CANAS? "AZABACHE"
Tinta inglesa maravillosa, indeleble, no destiñe, no mancha la ropa, vuelve a las canas, ya sean de la cabellera o barbas, inmediatamente, su primer color negro hermoso con brillo natural, dando a la fisonomía un aspecto de juventud. Teñirse el pelo no es una necesidad, es un lujo, un capricho, una coquetería. En Estados Unidos, es una costumbre de hombres y señoras. En Europa lo usan los soberanos. Ensayarla es adoptarla, pues la venta del año es de 100,000 estuches de este gran cosmético. No produce color verdoso ni tornasol, como sucede con otros tintes. No hace caer el pelo. Por su duración resulta la más económica.

EL INCIDENTE DEL SABADO. —Durante el día de hoy, el juez del 1.er juzgado del crimen, don Andrés Villagra, seguirá preocupándose en la substanciación del sumario iniciado a raíz del lamentable suceso ocurrido en la mañana del Sábado último, con motivo de haberse herido de un balazo al señor Ruperto Alamos Blanco.

Llamará a declarar nuevamente al autor de este suceso señor Teófilo Blanco Garcés, quien se encuentra en la Sección de Detenidos.

POR ESTAFA. — A petición del señor Federico S .Correa, la policía aprehendió a Atilio Muñoz F., quien lo acusa de haberlo estafado en una gruesa suma de dinero.

Muñoz, será puesto hoy a disposición del juzgado.

CHOQUE DE AUTOS. — Ayer se presentó a la policía el chauffeur Romilio Ramos, exponiendo que en circunstancias que gobernaba su máquina, ésta fué chocada por la de Isidro Canales, resultando con daños de consideración.

A VIVA FUERZA. — A la Comisaría respectiva se presentó anteayer el señor Luis Quintero, dando cuenta que en los momentos que regresaba a su casa, le salió al encuentro Gregorio Manzur Manzur acompañado de varios otros individuos desconocidos, quienes le quitaron a viva fuerza, su billetera que contenía 300 pesos en dinero, y varias documentaciones de interés personal.

Manzur fué habido por la policía y hoy pasará a las órdenes del juzgado respectivo.

INFRACTOR A LA LEY. — Por ser infractor a la ley de reclutas y reemplazos, la policía aprehendió a Manuel Parada Ubilla.

Hoy será puesto a disposición de la justicia.

LADRON APREHENDIDO. — Domingo Vargas Carreño, será puesto hoy a disposición del juzgado de turno, aprehendido por la policía a petición de doña Corina Riveros de Olivares quien lo acusa de que en circunstancias que llegaba del sur, le arrebató un maletín que contenía joyas y dinero.

En el poder del hechor, fué encontrado el maletín en referencia.

ATROPELLADO POR UN TRANVIA.— La policía dió cuenta al juzgado del crimen de turno de haber remitido a la Casa Central de la Asistencia Pública, a Alfredo Riquelme Rojas, quien presentaba graves contusiones en el cuerpo a consecuencias de que fué atropellado por un tranvía, gobernado por Aurelio López López.

López, fué aprehendido por la policía, y hoy deberá ser puesto a disposición del juzgado.

VAGOS Y RATEROS CONOCIDOS. — La policía pondrá hoy a disposición del juzgado de turno, a 68 individuos aprehendidos por ser vagos y rateros conocidos.

GUIA PROFESIONAL

ABOGADOS

ARTURO ALESSANDRI
ARTURO ALESSANDRI R.
FERNANDO ALESSANDRI R.
VICTOR ACEVEDO L.
Domicilio y estudio: Delicias 1158. De 9 a 11.30 y 4 a 6. Teléf. Inglés 1414. Teléf. Nac. 1833.

ERNESTO BARROS JARPA
CESAR JIMENES FUENZALIDA
Gálvez 88. Teléfono 1845.

LUIS MALAQUIAS CONCHA S.
Asuntos civiles, criminales, accidentes, apelaciones. Compañía 1065. Casilla 1088.

ALCIBIADES CARRILLO
Trasladóse Compañía 1231, frente a Notaría Lizama. Casilla 1214.

CLARO Y Cía.
Luis Claro Solar, Samuel Claro Lastarria, Héctor Claro Salas, Fernando Claro Salas. Morandé 231. Teléfono 2355.

NAZARIO CHACON DEL CAMPO
Morandé 466. Teléf. 966. Cas. 3211.

ALFREDO CAÑAS O'RYAN
Procesos criminales, preferentemente apelaciones, casaciones. Santo Domingo 1443.

PEDRO DAZA BRANTES
Morandé 440. Casilla 2281.

ROBERTO DE PETRIS
San Diego 65. Teléf. 156. Cas. 4044. Juicios civiles, criminales, de comercio, asuntos jurisdicción voluntaria.

FERNANDO ERRAZURIZ TAGLE
Notario-abogado Bandera 345. Casilla 926. Teléf. 3324. Desde las 9 A. M. hasta las 6.30 P. M.

JORGE ERRAZURIZ TAGLE
LUIS A. QUINTEROS T.
Trasladaron su escritorio a Amunátegui 301. Teléf. 633. Cas. 2592.

HERMAN ECHEVERRIA C.
Moneda 1148. Teléf. 3421. Domicilio: Carrera 172. Teléfono 1594.

LADISLAO ERRAZURIZ
HERNAN LEIGH BAÑADOS
De 3 a 5. Alameda 1902.

NICANOR ELGUETA N.
Galería Alessandri 19 A (altos). Teléfono inglés 536.

DANIEL FELIU
y OSCAR FELIU H.
Merced 557. Teléf. 582. Cas. 3177.

GALV. GALLARDO NIETO
Ahumada 168, altos Teléf. 2343.

JORGE GALLARDO NIETO
Asuntos civiles y criminales. Se trasladó Morandé 244.

HECTOR ARNALDO GUERRA
CESAR DE LA CRUZ M.
Causas criminales y civiles. Santo Domingo 1175. Casilla 125.

EDUARDO GREZ PADILLA
Catedral 1425. Teléfono 1144.

MANUEL GAETE FAGALDE
Notario-abogado, Huérfanos 1242. Teléfono Inglés 1355 De 9 a 18.30. Domicilio: Vergara 261.

OSVALDO HEVIA L.
Morandé 244. Casilla 1831.

GUSTAVO KALTWASSER DIAZ
Huérfanos 1175. Casilla 855.

MARTIN Y HERNAN
FIGUEROA ANGUITA
717. San Antonio. Teléfono 1681.

BERNARDINO LEIVA
Abogado. Se trasladó a Bandera 552.

MIGUEL LUIS LAGOS
Abogado Banco Hipotecario de Chile, De 11-12 y de 3 a 4 Casilla 1455.

LORENZO MONTT
AMBROSIO MONTT WILMS
Compañía 1207. Teléfono 2307.

MANUEL MERINO E.
LUIS MERINO E.
Agustinas 534. Teléf. 2077 Casilla 2407. De 4 a 5.30.

MANUEL OLIVA
Estudio: Galería Alessandri ofi. 15 A., en bajos.

ANTONIO PLANET C.
Abogado. — Especialmente cuestiones comerciales. Estudio: Bandera 575, oficina 34. Casilla 4034. Teléfono Inglés 1137. 3 a 5 P. M.

ALFONSO REVECO
Alegatos Corte Suprema. Apelaciones. Nueva York 59 (frente Bolsa Comercio). Teléfono 456.

CARLOS A. RUIZ B.
Morandé 432.

LISANDRO SANTELICES E.
Morandé 450. Especialmente: Particiones, juicios sobre propiedades y estudio y arreglo de títulos.

HUBERTO SALGADO GALLARDO
Causas militares, civiles, criminales. Alegatos Corte Suprema y Apelaciones. Bandera 152.

ENRIQUE TAGLE MORENO
Estudio: Compañía 1223.

EMILIO TAGLE RODRIGUEZ
Abogado Huérfanos 840. Teléfono 2018. Atiende preferentemente asuntos comerciales y mineros.

LEOPOLDO URRUTIA
Bco. Hipotecario de Chile, de 2-5. Domicilio: Santa Rosa 128. Teléfono 2223.

LUIS VALENZUELA DIAZ
J. ANTONIO VALENZUELA DIAZ
Compañía 1264. Casilla 22.

HUMBERTO YAÑEZ VELASCO
Compañía 1223. Teléfono 1614.

MEDICOS

Dr. ARNELLO
Cirugía, anestesia general. Venéreas. García Reyes 17. De 12-3. Hospital San Vicente 4-6. [illegible] tima.

A. ICAZA BARROS
Médico cirujano. Bandera 736. — Teléfono 233. Consultas: 5 a 6.30.

Dr. LEONIDAS AGUIRRE A.
Especialista enfermedades niños y afecciones pulmonares De 10-11 y 1.30-3.20. San Francisco 116.

Dr. ARTURO BARRAZA A.
Vías urinarias, sífilis. Puente 557. De 3 a 6.

Dr. ALEJANDRO INFANTE
Enfermedades niños. Médico Hospital Niños San Luis. Consultas 1-4. Delicias 253.

Dr. AMENABAR OSSA
Oculista 14 años Europa, 3 años Médico Director Hospital de Ojos Condado Stafford (Inglaterra). Merced 494. De 1.30-4. Teléf. 602.

DOCTOR AMARAL
Estudios Europa. Partos Enfermedades señoras Catedral 1964.

Dr. BISQUERT
Vías urinarias. Sífilis. Moneda 359. De 3 a 6. Casilla 2562.

Dr. BORQUEZ SILVA
Estudios Europa Pulmón, corazón, estómago, intestinos. Rayos X. 3 a 6. A. Prat 80. Teléf. 19 Matadero.

Dr. CARLOS BOLIVAR S.
Medicina general. Delicias 210. De 1 a 3.

Dr. JULIO BUSTOS
Médico de Ciudad de Santiago. — Medicina interna, niños, sífilis. Recoleta 707. De 2 a 4.

Dr. BRAGA CASTILLO
Rayos X. Merced 136. Teléfono 1393 Consultas: de 9 a 10 y de 1 a 4.

Dr. CORREA CORTES
Medicina interna. Sífilis. Afecciones externas de la vista. 2-5. Echaurren 48.

Dr. CAMPOS MENDEZ
Medicina interna. Corazón, hígado, sífilis. De 10 a 12 y 2 a 4. Santo Domingo 2177.

LUIS CALVO MACKENNA
Profesor extraordinario de medicina infantil. Se trasladó a Moneda 1826. Teléfono 2112.

Dr. MANUEL CALVO MACKENNA
Médico Pensionado San Vicente. 1 a 3 Santo Domingo 1412. Teléfono 596.

Dr. R. CASTAÑON SALINAS
Jefe Policlínica Prof. García Guerrero. Medicina interna. De 5 a 7. Avenida España 167.

Dr. LEON CHONCHOL
Ausente en Europa.

DOCTOR CHARLIN
Enfermedades de la vista. Compañía 2115. Consultas de 3 a 6 P. M.

Dr. LEONIDAS CORONA T.
Laboratorio Clínico Delicias 868, (frente a Estado). Consultas de 4 a 6. Teléfono 2483.

Dr. W. E. COUTTS
Sífilis. Vías urinarias. Consultas de 3 a 5. San Martín 372.

Dr. CASTRO OLIVEIRA
Garganta, nariz, oídos. Estado 62. De 3 a 6.

Dr. ALDO CONTRUCCI
Estudios en Europa: Medicina interna. Sífilis. San Antonio 451. De 2 a 4. Teléf. 188 Providencia.

Dr. CASTAÑEDA IGLESIAS
Ex-médico residente Hospital de Niños, Catedral 1882 Teléfono 254. 1.30 - 8.30.

Dr. DIAZ VELASCO
Medicina interna Niños. Sífilis. 1 a 4. Vergara 474. Teléfono 236 Parque.

SIFILES
VENEREAS Y PIEL
Doctor Félix Grohnert B.
Castro 238. Consultas: 2-6.

Dr. EUGENIO DIAZ LIRA
Cirugía de niños y ortopedia. — Agustinas 1270. Teléfono 2285.

Dr. RICARDO DONOSO
Estudios en Europa. Medicina interna, especialmente pulmón, corazón. Agustinas 619. De 1.30 a 3.30.

ENFERMEDADES PULMONARES
Medicina general Doctor Giannini Rovida, Teatinos 564 Consultas 3-5. Teléfono 1633.

Dr. PAULINO DIAZ
Moneda 1963. Teléfono 1178. De 1.30 - 4. Especialmente piel, venéreas.

Dr. ESPINA
Rayos X. Medicina interna. Estudios Europa. Delicias 1228 esq. Gálvez. Teléfono 2102. De 1.30 a 4.

Dr. FRANCISCO EDWARDS
Vías urinarias. Consultas de 2 a 4. Teatinos 14.

Dr. JULIO EASTMAN
Catedral 2673. De 1.30 a 3.30. Teléfono 2637. Casilla 1571.

INSTITUTO DE EDUCACION FISICA
MORANDE N.o 750
Gabinete de Mecanoterapia
Masaje y gimnasia médica.
El Gabinete está servido por estudiantes de los últimos años de medicina.
Hay horas especiales para señoras y caballeros.
Consultas: de 10 a 11, menos los Miércoles.
EL DIRECTOR.

Dr. ARISTIDES GONZALEZ C.
Prof. extraordinario. Obstetricia. Partos, enfermedades señoras. 1 a 3. Casa 1551. Teléf. 2789. S. Martín 272.

Dr. FUENZALIDA BRAVO
Profesor de enfermedades niños. Merced 580 Teléfono 1721. De 2 a 4.

ARTURO FRITZ
Medicina general. Jefe Policlínica. Piel y sífilis. De 3 a 5. Huérfanos 1853.

Dr. ENRIQUE GONZALEZ H.
Estudios en Europa. Especialmente estómago, intestinos, hígado, diabetes, obesidad y reumatismo. Ejército 636. Consultas: 2-4.

Dr. MORAGA FUENZALIDA
Medicina y cirugía de niños. Cochrane 118. Teléfono 2804. De 1 a 3.

Dr. ERNESTO GREENE
Estudios Europa. Cirugía, ginecología. Consultas: 2-4. — San Martín 509 esquina Catedral. Teléf. 2860.

Dr. MOISES HERRERA
Medicina general, especialmente niños. — Esmeralda 847, entre 21 de Mayo y San Antonio.

Dr. ROBERTO JARAMILLO B.
Ejército 707. Teléf. 142 Parque

RICARDO KUSCHEL S.
Cirugía general. Consultas: 3.30 a 5. San Antonio 275. Teléfono 1344.

Dr. A. KORNER ANDWANDTER
Estudios en E. U. Cirugía Ortopedia. Consultas: 2-4. Santo Domingo 623.

Dr. LEA PLAZA
Enfermedades del sistema nervioso. San Antonio 584. 5-7 P. M.

PROFESOR LUCO
Enfermedades nervios y mentales Merced 236.

Dr. LAVAL
Medicina interna. Rayos X. Delicias 1626. De 2.30 - 4. Teléfono 2844.

Dr. MORALES VILLABLANCA
Sífilis, venéreas piel. 4 a 6. Prat 356.

CORA MAYERS G.
Médico-cirujano. Niños y señoras. Consultas 4 a 6. Ahumada 49.

Dr. MEZA OLVA
Estudios Europa. Medicina interna, especialmente pulmón, corazón, riñones, sífilis. Laboratorio Clínico de 3 a 4. — Dieciocho 268.

Dr. MALBRAN
Enfermedades mentales y nerviosas. De 2 a 5. San Antonio 584.

Dr. ITALO MARTINI Z.
Ojos, oídos, nariz y garganta. Delicias 411. Consultas: 2 a 4.

Dr. JUAN MONTENEGRO M.
Enfermedades niños. De 2 a 4.— Compañía 1770. Teléfono 2120.

Dr. MONTERO
Prof. Dermatología, Sifilografía, Piel, Sífilis, génito-urinarias. Prat 308.

Dr. LUIS G. MIDDLETON CRUZ
Oídos, nariz, garganta. Trasladóse: Miraflores 540. De 4 a 6.

NEUMOTORAX ARTIFICIAL
Tratamiento Tuberculosis pulmonar. Dr. Moreno. Estudios Europa. Recoleta 561, de 2.30 a 4.30.

Dr. JULIO MOORE F.
1.30 - 3.30. Niños, sífilis.— Vergara 155. Teléfono 3074.

Dr. OHLERICH
Titulado Alemania y Chile. Medicina general adultos y niños. Teléfono 332. Consultas: 2 a 4. Trasladóse: Teatinos 836.

Dr. DAVID PULIDO
Enfermedades niños. Santo Domingo 1646. Teléfono 2152. Consultorio: Santo Domingo 1695. 1-4.

Dr. OTTO PHILIPPI
Enfermedades niños. Santo Domingo 820 esq. San Antonio. Consultas 1 a 3. Teléfono 2415.

PROFESOR PARDO
Cirugía y enfermedades de señoras. Consultas de 2 a 4. Ejército 119.

Dr. MOUAT S.
Ginecología, partos, Ex-Jefe Clínica Ginecológica Dr. Korner. Brasil 25. — De 1 a 4. Regresó.

Dr. OSCAR PERALTA C.
Arturo Prat 588 Consultas 2 a 4. Policlínica de 8 a 9.30.

Dr. PRUNES
Estudios en Europa. Jefe de Clínica. Piel, sífilis, venéreas. Merced 490. Casilla 2824.

Dr. RICARDO PERALTA G.
Cirugía general, especialmente de niños. Claras 471.

Dr. EDUARDO DE RAMON
Cirugía enfermedades señoras. De 1 a 3. Trasladóse Agustinas 1660.

Dr. PRADO REYES
Cirujano Jefe Hospital San Juan de Dios. Cirugía. Enfermedades señoras. San Francisco 70. De 1 a 3. Teléfono 1434.

Dr. MARCIAL PARADA
Oídos, nariz, garganta Delicias 1626. Teléfono 2844. De 3 a 5.

Dr. PAREDES F.
Especialmente enfermedades señoras. Jefe Policlínica Prof. Korner. Medicina. Cirugía Abdominal. Amunátegui 83. De 2-4.

Dr. QUIROGA
Enfermedades nerviosas y mentales. Puente 559. Consultas de 3 a 5.

Dr. RAYO RIQUELME
Cirugía. Enfermedades de señoras. Lunes, Miércoles, Viernes, de 1 a 3. Martes, Jueves y Sábado, de 5 a 6. Merced 304. Teléfono 3329.

Dr. NACIANCENO ROMERO
Laboratorio Clínico. Puente 559. Consultas 5 a 7. Casilla 3871.

Dr. F. ROMERO AGUIRRE
Partos, enfermedades señoras. Cirugía. Catedral 2429.

Dr. JOEL RODRIGUEZ P.
Estudios Europa. Medicina interna, especialmente estómago, intestinos. Rayos X. de 2-4. Amunátegui 559. Teléfono 2810.

Dr. HERRERA ROGER
Médico Hospital de Niños. Teléf. 2679. Delicias 2558. De 1 a 3.

Dr. SANTANDER
Estudios Europa. Enfermedades corazón, riñón, sífilis, especialmente estómago e intestinos. Examen del enfermo por rayos X y laboratorio. Moneda 821.

Dr. OSVALDO SALAS C.
Catedral 2529. Jefe Clínica Niños. Niños, adultos. De 1-3. Teléf. 2791.

Dr. CARLOS A. SOMMERS
Enfermedades del pulmón. De 1-3. Catedral 2099.

SANATORIO

PENSIONADO PARTICULAR
Av. Matta 586—Tel. 97 (Matadero)

Sección independiente para **Partos** y enfermedades de señoras.
Pabellón aislado para **Morfinómanos** y nerviosos. Medicina interna. Baños, electroterapia, Rayos X. Laboratorio.
Dr. Aquiles Riveros

J. SCHWARZENBERG L.
Enfermedades niños. 1-3,* excepto Jueves y Sábados. San Antonio 275. Teléf. 1344.

Dr. STUARDO
Estudios Europa. Enfermedades niños. De 1 a 4. Agustinas 1684. Teléf. 2245.

Dr. SUAREZ ALVAREZ
OCULISTA
Sto. Domingo 1283 De 1-3 y 5-6.?

DOCTOR STOLTING
Oculista. Médico recibido en Alemania y Chile. Compañía 1392. De 3 a 5.

Dr. SEPULVEDA R.
Laboratorio
Bandera 736. Teléfono 233. Exámenes completos: sangre, orina, desgarro, etc. Consultas: 2 a 6.

Dr. TORRES TORRES
Jefe Clínica Prof. Korner. Enfermedades señoras, cirugía Catedral 1349. De 3 a 5.

Dr. UGARTE MONTES
Medicina interna, cirugía, sífilis. Sotomayor 541, 1.30 a 3.30.

Dr. VALENZUELA LARRAIN
Cirugía general, ginecológica. Consultas 1 a 3, menos los Viernes. Catedral 2092.

DOCTOR VARGAS SALCEDO
Cirujano. Martes, Jueves y Sábado. 2-5. Teatinos 254. Teléf. 1060.

DANIEL YAÑEZ G.
Sífilis, venéreas. De 3-5. Moneda 1085. Regresó.

Dr. G. E. VIDAL S.
Consultas 2 a 6. Delicias 2846.

606 — **Dr. WAUGH ALD**
914 — Estudios Europ
Interna. Venére
Reacción Wasser
Catedral 1988.

Dr. ZUÑIGA C
Enfermedades señora
ca Obstetricia, Avenida
De 1-3. Teléf. 111, Par

Dr. WIREN
Oído, nariz, garganta
2-4. Policlínica, 8.30-11
para enfermos escasos

DENTISTA

MUÑOZ LOBOS
Extracciones sin dolor
formo, puentes, placas
rápidos San Diego 307.

GUILLERMO ARUM
Carmen 319 altos.

EUGENIO CASTI
Ayudante del dentis
Castellari. Extracciones
San Antonio 830.

SALVADOR CASTI
Jefe Clínica Protesis
Moneda 1588.

A. ARREDONDO B
Instalación moderna
rantidos. Delicias 2774
wards).

AURELIO DE LA F
Clínica Dental de
zuela Basterrica. Huér
Teléfono 1642.

BAHAMONDES IN
Ex-Ayudante Clínica
Tratamiento enfermedad
Huérfanos 1353.

Dr. CERDA LOP
Puentes, Coronas
neda 881 (altos). Telé

DR. ROGAT
PIORRE
Bolsa de
Oficin

ESPECIALISTA EN P
ALVEOLAR
(Encías supurantes,
bles) Consultas en V
Sábados. Condell 88.

ENRIQUE MORENO
Especialista Clínico
Valenzuela. Huérfanos
léfono 1642.

JOSE LUIS CABRER
Teatinos 549, entre
Santo Domingo.

VICTORINO ALO
Dentista. Estudios
delphia. Moneda 1164.

CORIOLANO LARA
Consultas: 2 a 6. San

Dra. ELVIRA ROSA
Dentista, Bandera 7

J. A. CASTRO OLIVEIR
R. CASTRO
Estado 62.

CLODOMIRO CONT
Ayudante Clínica Ope
cuela Dental. San Anton
a 6.

ALEJANDRO VALEN
DIAZ
Ayudante Escuela Den
ciones, somnoformo.
ción contra Piorrea. Mor

MANUEL VEA
Trabajos rápidos.
sin dolor. 9-12 y 3-7.

ARQUITECT

EDUARDO TASS
Construcciones, Transf
reparaciones. Honorarios
nos presupuestos Morand

MATRONA

CLINICA PRIVADA
DE OBST
Señora Reyes, Matrona
gista. Establecimiento
Atendido por dos cirujan
listas. Recibe enfermas
tes del país. Curaciones
Partos indoloros. Absolu
Asistencia a domicilio.
636.

CLINICA
Ana G. de Vargas Ba
tos, enfermedades señora
pensionistas. Cochrane

CELIA CASTILL
Clínica Privada. Recib
nistas, atiendo llamados
tiago. Unión Americana

CONSULTORIO FEM
Pensionado Mena
Sara Novoa. Partos
Curaciones internas.
masaje médico, facial.
Examen gratis. Natanie

M. AVILA
Matrona ginecologista.
fermas toda época emba
sionistas. Cueto 350.

ELISA CANEPA
Matrona. Trasladóse a
2654.

ENFERMO del ESTOMA

Procedimiento nuevo.
enfermos del estómago
do toda esperanza de
tese gratis. **Avenida Matta**
tituto "Dra. Lastarria"

MATRONA ERA
Huérfanos 2460 Partos
dades señoras, Raspaje
Consultas absolutamente
Recibo pensionistas.

CELIA CASTILLO
Matrona ginecologista
Privada. Recibo enfermas
tas, atiendo llamados fue
tiago. Unión Americana

Mme. E. FRAGNA
Matrona francesa Co
a 5. Manuel Rodríguez

DELFINA GONZA
Chacabuco 615. Atiendo
ca embarazo, pensionis
mía, secreto profesional
provincias.

INSTITUTO "DOCTORA
RRIA"
Partos sin dolor.
internas curadas en 20
torios higiénicos con
$ 35 Se atienden
micilio. Avenida Matta

J. MORENO
Clínica. Especialidad
internas. Eyzaguirre 551.

ROSA MONTOYA
Enfermas, pensionistas
médica permanente.
Inyecciones. Curaciones
283.

CLINICA "Dra. VICEN
Especialidad enfermedades
ñoras. Curación catarro
cas. Pensionado higién
Asistencia completa, $
gratis. San Diego 57.

MERCEDES ROJA
San Diego 932. Recibe
cualquier tiempo. Consulta
das. Precios módicos.

ANA J. SALCEDO
Atención a toda hora.
sionistas. Serrano 515.

CARMELA TORO
Pensionistas. Atiende
Trasladóse San Pablo

"PENSIONADO MU
Especialidad enfermedades
ras. Partos, pensión desde
ración flores blancas. Cu
mejorada enferma. Inyec
menes gratis. San Diego

VARIOS

MASAJE MEDICO E
"Belleza" — "Pedicura
cura" (Secciones independ
cuela Nacional de Masaje
tado 250.

VELLO DE LA CARA
CION RAPIDA Y
Masaje facial de
de la piel seca o grasa
Consultorio Femenino de Física.—Santo Domingo

DEPORTES

FOOT-BALL

EL ENTRECIUDADES DE AYER POR EL TROFEO FREDERICK N. MARTINEZ

Valparaíso vence a la Asociación Santiago por dos tantos contra cero

PERFECTO ORDEN Y CULTURA DURANTE EL DESARROLLO DE LA BREGA

Alrededor de cinco mil personas se dieron cita en la tarde de ayer en la cancha Independencia para presenciar el anunciado entreciudades entre los cuadros seleccionados de la Liga Valparaíso y de la Asociación Santiago que se medían en la sétima etapa por la competencia del escudo Frederick N. Martínez.

EL CUADRO DE LA LIGA DE VALPARAISO VENCEDOR EN EL LANCE DE AYER

La importancia del encuentro se tradujo fielmente en nuestro público aficionado que llenaba por completo las aposentadurías de la cancha, presentando ésta un hermoso aspecto.

Amenizó la reunión la banda del Regimiento Maturana.

La Brigada Central y la 9.a y 10.a Comisarías prestaron su concurso con suficiente fuerza, hecho que merece nuestros sinceros aplausos por cuanto en esta ocasión se ha demostrado que la autoridad policial ha prestado atención a estas reuniones populares en las que es tan necesaria su presencia.

De este modo el orden se mantuvo inalterable y el público supo dar pruebas de absoluta corrección.

Debemos además tributar nuestro aplauso al directorio de la Asociación Santiago que adoptó con este mismo objeto, entre otras medidas, la de distribuir en la cancha a todo su personal de delegados.

La reunión deportiva de la tarde de ayer se vió como en pocas ocasiones prestigiada con la presencia de numerosas y distinguidas familias entre las que descollaban, por el aspecto primaveral que daban a la fiesta, simpáticas damas.

La tribuna oficial

Notamos en este recinto entre otras distinguidas personalidades a los dirigentes de las colectividades porteñas y de la capital, representantes de la política y de la sociedad y periodistas de Santiago y del vecino puerto.

Se inicia la brega

A las 2 y media P. M. se presentaron los equipos a la cancha y lanzaron un entusiasta saludo a visitantes y visitados, mereciendo estruendosos aplausos de la concurrencia.

Momentos después el árbitro señor David Foxly llamó a los conjuntos, los que se presentaron en la siguiente forma:

Asociación Santiago:

Gamboa
Gatica, C. Ernst,
Abello, Besoain, A. Díaz.
Arce, Legarreta, Vera, A. Rojas,
A. Pardo

Varas, J. Paredes, Pérez, Barbagelatta, Díaz.
Paredes, Báez, Guevara
Poirier, Vergara.
Guerrero

Liga Valparaíso

A las 2.40 P. M. suena el pitazo inicial y los delanteros de Santiago llevan su primer avance al campo enemigo, respondiendo la defensa porteña en buena forma.

Guevara en un momento de ofuscamiento comete una falta que servida por A. Díaz, pone en peligro la valla de Guerrero, jugador que detiene la embestida con acierto.

Un nuevo amago de A. Díaz es también esterilizado por el guardavallas visitante. Arce toma el balón y dirije un fuerte gambetazo que se pierde por haber dado con el balón en el travesaño.

Han trascurrido diez minutos de juego. Besoain comete un foul. Báez es llamado a aplicar la sanción y ejecuta el castigo en forma brillante, apremiando a Gamboa en forma peligrosa, sin obtener, sin embargo, el premio a sus esfuerzos merced a la oportuna y hábil intervención de este arquero.

Nuevamente se presentan dos difíciles situaciones a la defensa local, pero C. Ernst está atento e interviene con toda oportunidad.

Besoain entra en juego y combina con Pardo, llevando un ataque al baluarte de los azules (Valparaíso), el que es desbaratado por el zaguero Vergara.

El puntero Díaz recibe la pelota y hace un pase a Barbagelata, delantero que lanza un tiro que se pierde por desviado.

Paredes hace juego al puntero Varas, el que desde su ala prueba a Gamboa. El arquero santiaguino se ve en la necesidad de conceder un tiro de esquina, que salva de inminente peligro a sus colores. Servido, no da resultado.

A. Díaz lanza desde media cancha un tiro largo, que baraja Poirier de un buen golpe de cabeza.

El conjunto porteño sigue presionando; su línea media, principalmente Guevara y Báez alimenta con eficacia a sus delanteros. Este último cede el balón a Varas, quien, después de correrse por su ala y burlar a Abello, centra. Gatica interviene oportunamente.

Varas centra nuevamente y toca a Ernst intervenir en forma desgraciada, lo que Barbagelata aprovecha para lanzar un tiro que se pierde por desviado, cuando ya parecía inevitable la caída del baluarte santiaguino.

El mismo puntero centra con un golpe de cabeza, alejando Gamboa el peligro.

El primer punto del día

A las 3.10 P. M., Besoain comete un nuevo foul. Báez lo sirve mediante un fuerte tiro arrastrado, que es recibido por Varas, jugador que marca el primer punto del día con un tiro imbarajable, a dos metros del arco local, sin que el público alcanzara a darse cuenta de la maniobra, por la forma instantánea en que ésta se realizó.

Guerrero prueba una vez más su destreza ante un amago de A. Díaz.

La línea ofensiva visitante se mantiene más o menos durante veinte minutos en el campo de los residentes, pero sus esfuerzos se pierden por faltas de tiros al arco.

El juego se traslada al terreno de los azules. Frente al arco de éstos se forma un entrevero, del cual sale una jugada de Pardo, que no da resultado por haber sido el tiro demasiado alto.

Legarreta entra en acción y hace un pase a Pardo, quien centra y da ocasión a Vera para que amague a Guerrero; más la embestida se pierde por desviada.

Está a punto de terminar el primer período. No se ven otras jugadas de importancia. Los 45 minutos iniciales se han caracterizado por la limpieza y corrección de los contendores y por su escasa actividad, siendo de notar, sin embargo, que el conjunto porteño ha dominado en general.

Termina este tiempo con la siguiente cuenta:

Valparaíso: 1.
Santiago: 0.

El segundo período

Reiniciada la contienda, después del descanso reglamentario, J. Paredes pasa el balón a Pérez, quien pierde un tiro por alto.

El juego se mantiene más o menos equilibrado durante quince minutos, sin que se observen operaciones de importancia.

Besoain recibe la pelota y la pasa a Pardo, puntero que enfila un tiro arrastrado; Guerrero se ve en la necesidad de conceder un corner, el que servido no altera la cuenta.

Valparaíso se anota el segundo tanto

Han trascurrido veinte minutos del segundo período cuando Varas hace una centrada que aprovecha Díaz para marcar a tres metros de distancia, el segundo punto del día.

Valparaíso continúa atacando con insistencia frente al arco de Gamboa se forma un entrevero, que una vez más pone en serio peligro el baluarte local.

Un tiro de los visitantes da con la pelota en el travesaño salvaguardiado por Gamboa, pasando los espectadores por momentos emocionantes, pues se creía ver caer nuevamente los colores de la capital.

Un tanto anulado por el árbitro

Quince minutos antes de finalizar la brega, Abello cede el balón a Vera, quien al ser interceptado por Vergara, pone la pelota a los piés de Pardo. En los precisos momentos en que este delantero lanzaba un fuerte tiro que batió fácilmente a Guerrero, el árbitro indicaba de un pitazo que el jugador Rojas se encontraba en situación off-side.

A nuestro juicio, el referée cometió al anular el tanto, un error de interpretación de los reglamentos. Establecen éstos que el juez sólo detendrá una partida cuando el jugador que se encuentre en situación offside **intervenga en el juego**. Un delantero sólo puede intervenir en tres situaciones diferentes: tocando la pelota, entrando en movimiento o obstaculizando a un contendor. Ninguna de estas circunstancias obraron en el caso que comentamos, ya que Rojas ni tocó el balón, ni se movió ni mucho menos obstaculizó, toda vez que el tiro de Pardo fué esquinado y Rojas se encontraba colocado frente al centro del arco.

Somos los primeros en reconocer que el señor Rojas estaba en realidad en situación offside, pero dicha situación sólo debe ser considerada como falta en las circunstancias precisas que dejamos expuestas. En consecuencia, a nuestro juicio, el tanto que el árbitro anuló es legal dentro de las leyes del football.

Sin otra incidencia digna de mencionarse llegó el término del partido con la siguiente cuenta:

Valparaíso 2.

Santiago 0.

Comentarios

No fué el de ayer el partido que todos esperábamos, la intervención en la lucha de dos de nuestros mejores elencos seleccionados, hacía esperar que el juego que desarrollaran habría de estar en consonancia con la fama de los equipos.

Y no fué así, pues el partido de ayer careció casi en absoluto de incidencias interesantes, olvidando lastimosamente nuestros representantes el juego de combinaciones, que tantos triunfos les ha proporcionado.

No sabemos a qué se debió que el equipo no se entendiera bien, pues, pareció siempre falto de armonía, característica que debe distinguir siempre a todo buen elenco.

Los visitantes, en cambio, reaccionaron de sus últimos partidos jugando mucho más que en el encuentro del Domingo último.

La defensa atinó a cumplir su cometido, conservando muy bien sus puestos y mostrándose todos más o menos seguros.

Nuestros delanteros tuvieron siempre en ellos vijilantes eficaces que dieron cuenta fácilmente de sus movimientos.

Los delanteros del cuadro de Valparaíso jugaron mucho más que sus adversarios, atacaron con todo entusiasmo, especialmente sus punteros Varas y Díaz que descollaron por su actuación.

Sus compañeros fallaron muy a menudo en los remates y sólo así se explica que la cuenta no hubiera sido mucho mayor.

Nuestro equipo representativo, al replegarse después de haber sido vencido por primera vez, su ciudadela, cometió un grave error, ya que les fué posible así a los jugadores porteños avanzar con su defensa, poniendo en continuo peligro al arco de Gamboa.

El quinteto ofensivo de la capital hizo ayer un juego desastroze. Sus punteros Arce y Pardo fallaron lamentablemente. Es cosa sabida que en todo equipo son justamente los punteros los encargados de llevar el ataque. Uruguay debe sus mejores victorias al puntero izquierdo Somma; Brasil, ha obtenido más de un triunfo, gracias a las peligrosas corridas y centradas de su puntero Arnaldo; Argentina, ha cifrado siempre sus mejores esperanzas en su puntero Palomino; finalmente Valparaíso debe ayer su victoria, casi exclusivamente a la eficacia de sus punteros Varas y Díaz.

En toda contienda los inters están obligados a cooperar en la defensa y finalmente el centro es el llamado a rematar la centrada de los punteros.

La derrota del cuadro metropolitano tiene, pues, su explicación bien clara y no es otra que la nulidad de sus dos punteros.

Faltó en consecuencia la armonía y la actividad en el ataque.

Consideramos que Pardo y Arce, jugadores que aún son muy jóvenes, podrán con el tiempo llegar a ser expertos footballistas, pero creemos igualmente que es un grave error colocar a estos exponentes en lances de la categoría del de ayer.

En resumen, la ofensiva de Valparaíso fué constante, faltando sí en muchas ocasiones los remates oportunos y eficaces.

Individualmente descollaron por parte de Valparaíso, el arquero Guerrero, que hizo ayer un buen partido; Vergara, un zaguero de excepcionales condiciones; Báez, un internacional que ha sacado mucho provecho de sus viajes al extranjero; Varas y Díaz, dos rápidos delanteros y muy peligrosos por sus eficaces centradas.

El punto debil del cuadro fué Barbagelata, que a última hora hubo de intervenir en el lance por ausencia del titular Conejeros.

Los otros jugadores del vecino puerto cumplieron a satisfacción.

Armando Díaz, fué el mejor hombre del equipo local. Defendió con eficacia y como no tuviera delanteros a quienes alimentar, hizo al mismo tiempo las veces de aquellos, lanzando una serie de buenos tiros al arco. Gamboa se desempeñó correctamente. Cayó vencido en dos oportunidades como habría caído el mejor guardavallas; Ernst y Gatica hicieron cuanto estuvo a su alcance; Abello, muy empeñoso; Besoain y Rojas demostraron estar fuera de training.

La línea delantera no puede satisfacer a nadie, ya que aún sus dos hombres eficientes Legarreta y Vera no pudieron poner en juego sus aptitudes por falta del concurso de sus compañeros.

El árbitro señor Foxley, dirigió la brega con toda imparcialidad.

Sin temor de ser contradichos podemos afirmar que jamás los espectadores se han conducido en un entreciudades en forma más culta que en esta ocasión. Ni una sola nota discordante, ni siquiera un grito de apasionamiento, turbó el ambiente de armonía y tranquilidad en que se desarrolló la reunión.

Ojalá que este hecho del que tomamos nota con agrado, sirva de escuela no sólo en esta capital sino que en todos los campos deportivos del país.

Semejante proceder tiene que contribuir en mucho al progreso de estas actividades, cuyo mérito está indudablemente en el mejoramiento quo se va observando en los elementos a éllas, adeptos.

La despedida a los visitantes

En el hall del Aero Club, se efectuó ayer a las 6 de la tarde, el lunch con que el Directorio de la Asociación Santiago, festejó a sus huéspedes.

Alrededor de 60 personas participaron en la manifestación, desarrollándose ésta en medio de la más franca camaradería.

El presidente de la institución visitada, en un breve y elocuente brindis felicitó a los vencedores del día, contestando con frases de reconocimiento el presidente de la Liga de Valparaíso, señor Ricardo González, quien hizo resaltar las cordiales relaciones que unen a ambas colectividades y el ambiente de armonía y cultura en que se desarrolló la reunión, tanto por lo que respecta al público como a los jugadores.

Usaron también de la plabra, los Sres. José Salinas, vice-presidente de la Asociación; Oscar García en su carácter de director de la Asociación de Réferees y Luis Zegers, como secretario de la Liga Santiago.

Terminada la manifestación, los comensales se dirigieron a la Estación Mapocho, donde los visitantes fueron despedidos con cariñosas demostraciones.

ATLETISMO

EL TERCER TORNEO OFICIAL DE LA ASOCIACION ATLETICA DE SANTIAGO

Se llevó a efecto ayer con todo éxito en los Campos de Sport de Ñuñoa

HERMOSO TRIUNFO DEL CLUB ATLETICO LAUTARO

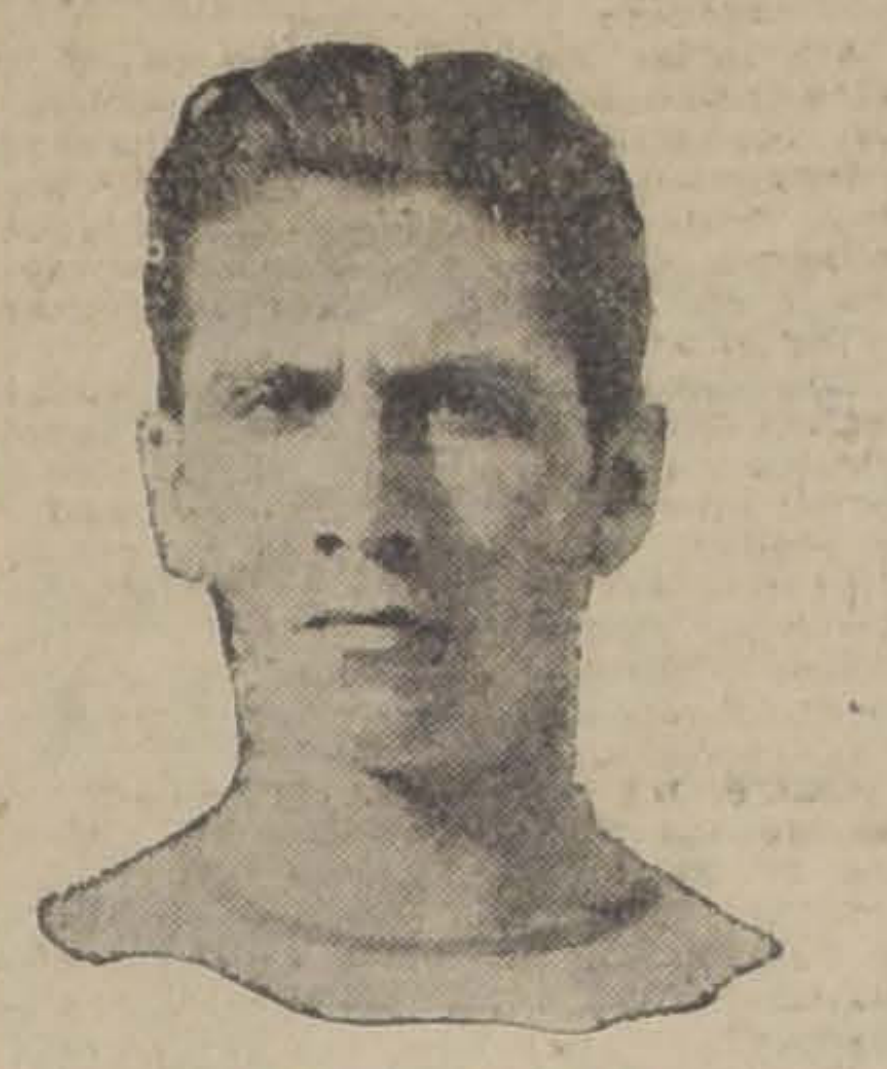

RAUL SLATER

Obtuvo el primer puesto en los 100 metros

Ante numerosa concurrencia se realizó durante el día de ayer el tercer torneo oficial de la Asociación Atlética de Santiago, reservado para aficionados no ganadores.

Las diferentes pruebas del programa se desarrollaron en medio del mayor entusiasmo y corrección, anotándose competencias muy interesantes y finales muy estrechos.

Los honores de la jornada correspondieron a los entusiastas socios del Club Atlético Lautaro, institución que ha sabido colocarse, en el mejor de los estilos, en el puesto de avanzada del cómputo, en los torneos realizados hasta la fecha.

Resultados generales

Consignamos a continuación los resultados generales de la reunión:

100 metros

1.o R. Slater, del Caupolicán.
2.o R. Espínola, del Caupolicán.
3.o J. Forteza, del Green Cross.
Tiempo: 11 2|5''.

400 metros

1.o Reginatto, del Internado.
2.o Escobar, del Internado.
3.o Slater, del Caupolicán.
Tiempo: 54''.

1,500 metros

1.o E. Lher E., del Green Cross.
2.o González, de El Globo.
3.o Pérez, del S. Atlético.
Tiempo: 4' 36''.

5,000 metros

1.o Pérez, del S. Atlético.
2.o S. González, de El Globo.
3.o Camus, de El Globo.
Tiempo: 17' 18''.

Bala

1.o Coopman, Incógnitos.
2.o Empate entre Stange, del Internado, y Kruger, del Green Cross.
Distancia: 10.26 metros.

110 metros con vallas

1.o Barrientos, del Caupolicán.
2.o Castro, del Escuela Normal.
3.o L. Claro, del Deutsche Sportverein.
Tiempo: 19 1|5''.

200 metros con vallas

1.o L. Silva, del Green Cross.
2.o F. Barros, del Green Cross.
3.o Barrientos, del Caupolicán.
Tiempo: 29 ''.

Alto sin impulso

1.o Zañartu, del Caupolicán.
2.o B. Acevedo, del Caupolicán.
3.o Velasco, del Green Cross.
Altura: 1.35 metro.

Largo con impulso

1.o B. Acevedo, del Caupolicán.
2.o A. Asenjo, del Internado.
3.o Kolbach, del Badminton.
Distancia: 6.10 metros.

Garrocha

1.o Goecke, del Internado.
2.o Coopman, Incógnitos.

GAVINO REGINATO

Se adjudicó el puesto de preferencia en los 400 metros

Terceros en empate: O. Muñoz, del Lautaro, y R. Espínola, del Caupolicán.

3,000 metros marcha

1.o Espinosa, de El Cóndor.
2.o Díaz, del S. Atlético.
3.o Rivera, de El Cóndor.

Cómputo oficial

En las tres reuniones oficiales que se han realizado hasta la fecha los clubs inscritos se han anotado los siguientes puntos:

1.o Caupolicán, 52 1|2 puntos.
2.o Green Cross, 44 1|2.
3.o Internado, 39 1|2 puntos.
4.o El Globo, 21 puntos.
5.o Santiago Atlético, 20 puntos.
6.o Santiago Badminton, 11 puntos.
7.o El Cóndor, 8 puntos.
8.o Incógnitos, 5 puntos.
9.o Brasil, 5 puntos.
10.o Lautaro, 3 1|2 puntos.
11.o Escuela Normal, 3 puntos.
12.o Sportverein, 3 puntos.
13.o Gath y Chaves, 1 punto.

CICLISMO

LAS CARRERAS DE AYER

Luis Mantelli se adjudica en brillante forma, definitivamente, la Copa Fortul y Solari.—Antonio Grilli vence en los dos mil metros.—Felix Fourey se adjudica en brillante forma las dos carreras para tercera categoría.

Ante un numeroso público se llevaron a efecto ayer las carreras ciclistas.

En la primera carrera, venció el corredor del A. C. C. Italiano, Félir Fourey; segundo Ramón Sepúlveda, del Chacabucó. Tiempo, 3'32".

En la segunda carrera, para corredores de 2.a categoría, venció el corredor del Centenario, Juan Rojas; segundo A. Marchant, del Chile. Tiempo, 3'22".

En la 3.a carrera, para corredores de primera categoría, venció el corredor del A. C. C. Italiano Antonio Grilli; segundo Torremocha, Ibérico. Tiempo, 3'14".

En la 4.a carrera, para campeones, venció A. Benítez, de Valparaíso; segundo Luis Mantelli. Tiempo, 3'32".

En la quinta carrera, para corredores de tercera categoría, venció Félix Fourey, del A. C. C. Italiano; segundo C. Brito, Cóndor. Tiempo, 7'53 2|5". Pasadas por la meta, Félix Fourey.

En la sexta carrera, para corredores de segunda categoría, venció A. Marchant, del Chile; segundo J. Rojas, del Centenario; tercero A. Gherardelli, del A. C. C. Italiano. Pasadas, G. Dagnino, Cóndor. Tiempo, 13'53" en 8,000 metros.

En la sétima carrera, para campeones de primera categoría, en una distancia de 20,000 metros, venció Luis Mantelli, del A. C. C. Italiano; segundo A. Benítez, de Valparaíso; tercero Angel Vargas, del Centenario; cuarto Antonio Grilli, del A. C. C. Italiano. Pasadas por la meta, Araya, del Cóndor. Tiempo, 34'55".

Terminadas las carreras, el público se retiró complacido de haber presenciado 7 interesantes y reñidas pruebas.

Se cita a todos los ganadores de estas carreras para mañana, a las 9 P. M., en Huérfanos 1062, tercer piso, para llevar a cabo la repartición de los premios.

Laboratorio Clínico
del Dr. Leonidas Corona T.
DELICIAS 868
Teléfono 2483
Sección especial de bacteriología.
Preparación de toda clase de autovacunas.
24-Jul.

Desde el 1.o de Agosto
ARRIENDO
una espléndida casa-habitación con todo confort, y la mejor oficina de la Galería Alesandri.
Alfredo Ferran
GALERIA ALESSANDRI
N.o 16 - Teléf. N.o 274

LA FARMACIA VICTORIA
—DE—
CARLOS FANTA T.
FARMACEUTICO
Atiende de preferencia y ventajosamente a los
DEPORTISTAS
CATEDRAL ESQUINA AMUNÁTEGUI

"EL CAMBIO"
Es lo mejor que se elabora en Chile a 50 centavos paquete de 28 cigarrillos con tabaco Herzegovina y Boquilla Ambré.

TE TE
LICORES FINOS, CHAMPAÑA
Vinos, al mismo precio de las viñas.
ALFREDO BLANCHARD
Calle LA BOLSA 33, frente a La Bolsa de Comercio. — Teléfono 1890. — Casilla 254
TE TE

Novillos Gordos
180 novillos muy mestizos, de 2½ y 3 años, con 520 kilos de peso, más o menos, se venden al peso, la romana está a 3 leguas de fundo y esta es la destara.
El fundo está a dos leguas de Freire.
Ofertas a:
C. G. S., CASILLA 36, FREIRE

ULTIMOS DIAS
Gran rebaja de precios
Realización de un variado surtido en novedades para señoras, por cuenta de fabricantes de Europa.
NOTA.—Un saldo broches de presión blanco y negro a $ 20 y 30 centavos las 3 docenas.
Se venden las instalaciones completas y por parcialidades.
ESTADO 262
CASA JAPONESA

TURF

CLUB HIPICO

LAS CARRERAS DE LA TARDE DE AYER

Ante la concurrencia de costumbre, y con el entusiasmo característico, se llevó a efecto ayer, la reunión de carreras en este Hipódromo.

El número inicial lo constituía el premio Las Vallas de Invierno, donde Gravina fué la encargada de adjudicarse la victoria. Cuando el lote se movió Rolanda ocupó el puesto delantero, seguida de Gravina, Almendrina, Fioma y los demás, con Alsisca al fondo. Con algunas alternativas, de escasa consideración, el grupo desembocó en la recta final, donde Gravina, Fioma y Almendrina entraron a disputarse el premio a rigor de látigo, sorprendiéndolos el disco en este orden, separados por una cabeza. Cuarto entró Pillín.

Una laboriosa victoria obtuvo Palillo, en la prueba reservada a tres años no ganadores.

Tras corta espera ante las huinchas, la señal se dió con Retorta adelante, perseguida por Filoche Oracle, Palillo y los demás con Herodes al fondo. Cubiertos los primeros 400 mts., Filoche se colocó a la delantera con dos cuerpos de luz sobre el resto de sus enemigos. Con algunas alternativas en los puestos del centro, el grupo, en esta colocación, enfrentó las tribunas populares, donde Palillo presentó lucha a la puntera y aunque ésta se defendió con bríos, no pudo evitar que la batiera por un cuerpo. El tercer lugar lo ocupó Poema, precediendo a Grenadier. Ultimo Emulation. Tiempo, 1.26.

Estrechamente triunfó Pau, en los 1,100 metros del premio Teresa, donde Lord Beryl, ocupó el lugar preferente en las cotizaciones. La señal se dió con Flaminia adelante, quedando a continuación Cambio, Golden Glass y los demás, sin colocación determinada. Sin variantes dignas de mencionar, el grupo desembocó en la recta, donde varios surgieron en demanda del disco, entre ellos Pau y Cambio, imponiéndose en los tramos finales el primero por un pescuezo. El tercer lugar correspondió a Galopa, delante de Golden Glass. Tiempo, 1.7.

El cuarto número del programa, lo constituía el handicap sobre 2,400 metros del premio Trefle, donde la victoria correspondió a Durham. Baldramina tuvo a su cargo la dirección de la carrera, quedando escalonados a continuación Caucasia, Ginger, Durham, Cautín y cerrando la marcha Turpín. Este orden no tuvo variaciones hasta una vez girada la curva final, donde Caucasia y Ginger dieron cuenta de la puntera; pero Durham buscando paso por el lado de los palos y con muy buena suerte, se vió frente a las galerías al frente del pequeño grupo. Al final, aunque Caucasia cargó con bríos sobre él, no pudo evitar que la batiera por un cuerpo. El tercer lugar lo alcanzó Cautín, delante de Ginger. Ultimo Turpín. Tiempo, 2.35.

En los 1,100 metros del premio Toldería, Giacomo batió estrechamente a Constantino. Desde que se movieron estuvo Constantino adelante, perseguido por Calchón, Alvia, Bismuto, etc. Con pequeñas alternativas el grupo giró el codo final, apareciendo el pelotón en la recta, siempre con el hijo de Constant a la delantera; pero faltando unos 100 metros, Giacomo se hizo presente en un rush incontenible y logró batirlo por sólo una cabeza. Tercero, a uno y medio cuerpo, remató Alvia, delante de Bismuto. Tiempo, 1.6.

La sexta carrera, premio Thunder II, sobre 1,600 metros, se resolvió por la sorpresa de Alum, que pagó el dividendo más alto de la tarde.

Cuando se dió la señal, Espartilla lució sus colores al frente, quedando en seguida Silver, Leoncillo, Bordeaux con Alum al fondo. La puntera mantuvo sus posiciones hasta la entrada, en la recta, donde Silver la dominó; pero a esa altura Alum atacó por el lado interior y aprovechando el paso que le dieron, se vió en mitad de la recta comandando el pelotón. Las últimas distancias no tuvieron interés, pues Alum resistió en forma relativamente fácil el ataque de Silver, al que batió por un pescuezo. Tercero entró Olivar y cuarto Gladstone, que fué mal dirigido. Tiempo, 1.38.

En la prueba de clausura, Tellito se encargó de sorprender a la cátedra proporcionando a sus apostadores un remunerativo dividendo. Alineados los competidores, la salida se dió con Matadora adelante, perseguida por Decano, Gentille, Larmes y los demás sin colocación determinada. En la curva, Tellito mejoró de colocación y buscando paso por el lado de los palos, apareció en la recta en punta, muy hostilizado por Glass, el que apesar de los esfuerzos de su jockey no pudo evitar que lo batieran por una cabeza; el tercer lugar a un cuerpo, lo ocupó Córcega, delante de Falsete. Tiempo, 1.38 2|5.

He aquí los

LAS LLEGADAS DE AYER: 1.a CARRERA: ARENGOSA, TAPON, LISA. — 2.a CARRERA: POINCARE, CARBONCILLO, PEGOTE, HUACHINANGA.—3.a CARRERA: JUVENIL, COLON, TENEBROSA, DAINTIE LASSIE. — 4.a CARRERA: SERGIO, VIANA, PENCAHUE, BERLINICKE. — 5.a CARRERA: DOVER, OCAMPO, TRENTINO, FEUDAL. — 6.a CARRERA: ZAPALLAR, CHICHI, NIAGARA, RURIC.—7.a CARRERA: MENELIK, CARBONCILLO, ANGINA, ACHIBUENO.

RESULTADOS GENERALES

Primera carrera

Premio Las Vallas de Invierno. — 3,500 metros.—$ 2,500 al 1.o, 500 al 2.o y 250 al 3.o

	G.	P.
1.o Gravina, 72.2 kilos, 6 año, por Alcázar y Amparo, del Stud Vizcaya, jockey C. Quezada	185	130
2.o Fioma, 75, S. Silva	155	90
3.o Almendrina, 60, M. Contreras	21	11
4.o No se fijó	0	0
Adalid, 77, J. Lavín	1	1
Gaspar, 77, L. López	3	1
Glengarry, 77, C. Miranda	38	26
Alcisca, 77.2, H. Córdova	21	1
Rolanda, 72, M. Soto	148	94
Pillín, 71, M. González	267	208
Fatherless, 70, J. Jara	23	[illegible]
Platón, 70, P. Guerrero	39	25
Demetrio, 60, A. Leblanc	61	26
Diavolo, 59.7, H. González	8	12
Film, 56, J. Reyes	61	53
Tamarindo, 59.2, M. Cartagena	19	11
	1155	723

Ganado por una cabeza; el tercero a igual distancia.

Tiempo: 4.28.

No corrieron: Viajero, 73; Organo, 56.

Apuestas mutuas de tribunas
Unidad de $ 10

Ganador de Gravina	$ 51.30
Placé de id.	20.80
Id. de Fioma	25.50
Id. de Almendrina	137.20

Apuestas mutuas de galerías
Unidad de $ 5

Ganador de Gravina	$ 29.70
Placé de id.	11.60
Id. de Fioma	14.20
Id. de Almendrina	32.00

Segunda carrera

Premio Titita.—1,400 metros. — $ 4,000 al 1.o, 800 al 2.o y 400 al 3.o

	G.	P.
1.o Palillo, 53 kilos, 3 años, por Pirapó y Semifusa, del señor Isaías Espinosa, jockey Alf. Silva	245	148
2.o Filoche, 51, N. Vergara	365	194
3.o Poema, 54.4, R. Muñoz	416	382
4.o Grenadier, 53.4, R. Meza	171	108
Cherry Bradly, 56, A. Leblanc	12	13
Crevecoeur, 53, C. Cruz	85	43
Essex, 53, R. Piérola	181	127
Tosco, 56, M. Pérez	109	98
Hellium, 53.3, F. Rozas	458	417
Herodoto, 56, G. Aravena	444	308
Oracle, 53, J. González	24	14
Taco Alto, 56, M. Gamboa	13	14
Tirandete, 53, L. Palacios	17	10
Vittel, 53, M. Silva	28	42
Emulation, 51, E. Rebolledo	12	8
Espadaña, 54.7, D. Piña	63	42
Go Lady, 51.4, P. Morales	3	7
Herodia, 51, O. Montenegro	35	29
Peggy Wood, 51, R. Hernández	8	11
Retorta, 51.3, J. Arancibia	32	23
Rubia, 51, E. Solís	13	17
	2734	2055

Ganado por un cuerpo; el tercero a 3|4 de cuerpo.

Tiempo: 1.26.

No corrieron: Bolero, 56; Estaño, 56; Cipaye, 56; Takecare, 56; Salada, 54.

Apuestas mutuas de tribunas
Unidad de $ 10

Ganador de Palillo	$ 100.40
Placé de id.	35.30
Id. de Filoche	29.30
Id. de Poema	19.80

Apuestas mutuas de galerías
Unidad de $ 5

Ganador de Palillo	$ 73.50
Placé de id.	22.00
Id. de Filoche	13.20
Id. de Poema	14.10

Tercera carrera

Premio Teresa.—1,100 metros. — $ 2,500 al 1.o, 500 al 2.o y 250 al 3.o

	G.	P.
1.o Pau, 54 kilos, 5 años, por Lord Bobs y Ostelle, del señor C. Morris, jockey J. Salfate	621	505
2.o Cambio, 54, J. Oregón	235	202
3.o Galopa, 54.6, J. F. Bernal	55	45
4.o Golden Glass, 48, H. Ramírez	538	348
Sensata, 61, P. P. Cancino	90	63
Flaminia, 57, M. Báeza	276	189
Cau-Cura, 56.2, R. Piérola	309	230
Lord Beryl, 56.2, R. Piérola	624	471
Sunlight, 55.3, G. Aravena	75	58
Costanera, 52, R. Díaz	146	97
Luminosa, 51.3, J. Arancibia	191	117
Pink Lady, 51, M. Vergara	85	56
Hornilla, 50, J. Pinto	37	37
Daventry, 49.9, H. Contreras	62	42
Lorita, 48, Alf. Silva	54	58
Madrileña, 41, C. Cruz	42	42
Oregón, 49, E. Solís	80	60
	3521	2620

Ganado por un pescuezo; el tercero a media cabeza.

Tiempo: 1.7.

No corrieron: Gracia, 49; Deshabille, 48.

Apuestas mutuas de tribunas
Unidad de $ 10

Ganador de Pau	$ 51.00
Placé de id.	20.60
Id. de Cambio	36.50
Id. de Galopa	129.00

Apuestas mutuas de galerías
Unidad de $ 5

Ganador de Pau	$ 30.10
Placé de id.	11.80
Id. de Cambio	17.80
Id. de Galopa	49.10

Cuarta carrera

Premio Trefle.—2,400 metros. — $ 4,000 al 1.o y 800 al 2.o

	G.	P.
1.o Durham, 55 kilos, 4 años, por Pioneer y Macora, del Stud Banzai, jockey U. Núñez	1195	528
2.o Caucasia, 50, Alf. Silva	1055	465
3.o Cautín, 58, J. F. Bernal	1191	380
4.o Ginger, 40, J. Pinto	126	104
Turpín, 51, H. Contreras	358	181
Baldramina, 50, H. Ramírez	416	172
	4341	1830

Ganado por 3|4 de cuerpo; el tercero a igual distancia.

Tiempo: 2.35.

No corrió Esteta, 57.

Apuestas mutuas de tribunas
Unidad de $ 10

Ganador de Durham	$ 32.60
Placé de id.	16.20
Id. de Caucasia	17.00

Apuestas mutuas de galerías
Unidad de $ 5

Ganador de Durham	18.70
Placé de id.	10.00
Id. de Caucasia	10.00

Quinta carrera

Premio, Toldería.—1.100 metros. —$ 2,500, al 1.o; $ 500, al 2.o y $ 250 al 3.o

	G.	P.
1o.—Giacomo, 58 kilos, 4 años, por Crecendo y Chintz, del corral Jackson, jockey, M. Verdejo	524	272
2o.—Constantino, 59, M. Baeza	991	488
3o.—Alvia, 60, M. Gamboa	311	221
4o.—Bismuto, 53, H. Contreras	543	280
Mike, 62, J. F. Bernal	293	175
Last, 60, S. Ponce	479	198
Girasol, 57, E. Canales	253	196
Calchón, 56, J. Salfate	342	175
Turpinita, 55, G. Aravena	82	65
Don Alfredo, 54, P. Vergara	114	77
Foquitas, 54, R. Flores	138	131
Eylau, 49, A. Molina	142	117
Botánica, 48, L. A. Zúñiga	115	75
Pampolaise, 48, R. Hernández	162	97
	4489	2567

Ganado por 1 cabeza; el 3.o a 1 1|2 cuerpos.

Tiempo: 1.6.

No corrieron: Capucine, 51; Dudoso, 40.

Apuestas mutuas de tribunas

Unidad de $ 10

Ganador de Giacomo	$ 77.10
Placé de Id.	26.30
Placé de Constantino	19.10
Placé de Alvia	30.00

Apuestas mutuas de galerías

Unidad de $ 5

Ganador de Giacomo	$ 39.90
Placé de Id.	15.40
Placé de Constantino	11.40
Placé de Alvia	19.40

Sesta carrera

Premio, Thunder II.—1.600 metros.—$ 3,000, al 1.o, $ 600, al 2.o y $ 300, al 3.o

	G.	P.
1o.—Alum, 47 kilos, 5 años, por Altanero II y Umbel, del Stud Ebcache, jockey, Alf Silva	129	89
2o.—Silver, 42, C. Cruz	241—	145
3o.—Olivar, 46, J. Pinto	605	329
4o.—Gladstone, 48, H. Contreras	1080	656
Romanones, 55, H. Ramírez	1152	570
Leoncillo, 52, J. Vergara	801	377
Boa, 49, J. Oregón	493	239
Espartiña, 45, Arm. Silva	392	233
Bordeaux, 44, D. 2.o López	155	142
	5048	2780

Ganado por 1 cabeza; el 3.o, a 1|2 cuerpo.

Tiempo: 1.38.

No corrieron: Cervántes, 58; Balaclava, 48; Furlana, 42.

Apuestas mutuas de tribunas

Unidad de $ 10

Ganador de Alum	$ 358.20
Placé de Id.	82.60
Placé de Silver	54.50
Placé de Olivar	29.60

Apuestas mutuas de galerías

Unidad de $ 5

Ganador de Alum	$ 156.10
Placé de Id.	35.60
Placé de Silver	22.40
Placé de Olivar	13.30

Sétima carrera

Premio, Tulufa.—1.600 metros.—$ 3,000, al 1.o; $ 600, al 2.o, y $ 300, al 3.o

	G.	P.
1o.—Tellito, 45 kilos, 4 años, por Grim e Intrinsic, del señor R. Demarchi, Jockey, J. Pinto	286	169
2o.—Glass, 58, M. Baeza	627	395
3o.—Córcega, 53, J. Vergara	371	200
4o. Falsete, 50, E. Solís	288	127
Cecilia, 56, J. Salfate	389	198
Egalité, 56, A. Molina	747	303
Matadora, 55, C. Pombet	758	328
Pequén, 51, M. Gamboa	214	89
Graciosa, 50, J. Oregón	[illegible]	261
Gentille, 48, M. Espinosa	70	71
Juliano, 48, P. Morales	61	59
Decidelly, 47, 2.o López	360	255
Larmes, 47, H. Ramírez	160	88
Air, 46, C. Cruz	104	92
Decano, 43, Alf. Silva	428	179
C. Colón, 40, G. Guerra	40	33
Socio, 42,3, L A. Zúñiga	67	52
	5502	2899

Ganado por 1|2 cabeza; el 3.o, a 1 cuerpo.

Tiempo: 1.38 2|5.

Apuestas mutuas de tribunas

Unidad de $ 10

Ganador de Tellito	$ 173.10
Placé de Id.	46.40
Placé de Glass	25.60
Placé de Córcega	40.70

Apuestas mutuas de galerías

Unidad de $ 5

Ganador de Tellito	$ 7.10
Placé de Id.	17.70
Placé de Glass	15.80
Placé de Córcega	15.60

Azúcar Flor - Azúcar F. J. R. y Pap. de Penc
Azúcar Granulada Blanca
Ofrecen para entrega inmediata
HORMANN & Co. - Bandera 559

HIPODROMO CHILE

LAS CARRERAS DE LA MAÑANA DE AYER

Con una concurrencia bastante numerosa en ambas tribunas, se desarrolló el programa que el Hipódromo Chile había confeccionado para la reunión de ayer en la mañana.

Se dió comienzo a la reunión con el premio Plutón sobre 1,000 metros, donde el triunfo correspondió a Arengosa que estaba poco cotizada. La partida demoró algún tiempo debido a las nerviosidades de Zepelín y Gacelita, que se resistían a acercarse a las huinchas. Puesto el lote en acción, Arengosa fué la primera en lucir sus colores colocándose a continuación Lisa, Gacelita, Zepelín y los demás en grupo; la puntera se distanció hasta unos cuatro cuerpos del resto del lote y sin dar muestras de fatiga se fué al disco el que traspuso con tres cuerpos de luz sobre Tapón, que precedió por un cuerpo a Lisa; cuarto entró Así sí.

En la prueba siguiente, el triunfo correspondió a nuestro favorito, Poincaré. Dada la señal, Huachinanga se encargó de señalarles el camino a sus demás rivales, disparándose hasta unos tres cuerpos del grupo que encabezaba Atlética, corriendo a continuación Pegajosa, Edimboro y los demás como la suerte les acompañó. Con pequeñas alternativas, los competidores entraron al derecho, con Huachinanga en el puesto delantero, una vez que hubieron enfrentado las galerías, Poincaré se hizo presente con grandes bríos y dando caza a la puntera la dominó fácilmente, llegando a la meta con medio cuerpo de ventaja sobre Carboncillo y Pegote que en los tramos finales ocuparon el segundo y tercer puesto respectivamente; cuarto Huachinanga.

En la tercera carrera, Juvenil, bastante olvidado en las cotizaciones, obtuvo una fácil victoria. Cuando el juez dió paso al lote, Juvenil, tomó a su cargo la dirección de la carrera, llevando en su seguimiento a Colón, Daintie Lassie, y los otros sin colocación definida. El leader sin ser inquietado, en ninguna parte, se fué al disco escoltado a dos cuerpos por Colón, que precedió a Tenebrosa; cuarto Daintie Lassie.

En la prueba siguiente Sergio continuó la serie de triunfos que ha alcanzado últimamente.

Iniciado el movimiento, Sergio, tomó resueltamente la punta, colocándose a continuación Berlinicke, Vístula, Viana y los otros con Cadorna al fondo. El puntero sin ser amagado en ninguna parte, conservó su puesto durante toda la carrera, llegando a la raya con un cuerpo de ventaja sobre Viana que precedió, por dos cuerpos a Pencahue; cuarto Feudal.

En la prueba de fondo el favorito Dover correspondió ampliamente a la confianza del público.

La partida fué dada en un momento de incertidumbre, tornando Dover la punta seguido por Ocampo y Feudal, mientras Chateau Gottier y Pérfido se estrellaban quedando fuera de carrera. Al enfrentar las tribunas el jockey de Dover sujetó, a insinuación del público que creyó no era partida, dando paso a Ocampo que tomó a su cargo la dirección de la carrera, con pequeñas variantes los competidores giraron el codo final, y una vez en el derecho, Dover atropelló viéndose fácil al frente, llegando al disco con dos cuerpos de luz sobre Ocampo, que conservó el segundo lugar delante de Trentino; cuarto Feudal.

En la prueba siguiente Zapallar obtuvo un fácil triunfo. Alzadas las huinchas, Locura estuvo un momento al frente, siendo reemplazada inmediatamente por Ruric, quedando más atrás Saltarella, Zapallar, Gracia y los demás en grupo. El puntero imprimió a la carrera un tren bastante violento, girando la curva final con más de dos cuerpos de ventaja, frente a las galerías Zapallar, Chichi, y Niágara, que habían mejorado, paulatinamente, de colocación, cayeron sobre el puntero dominándolo con relativa facilidad, llegaron al disco, cuando Zapallar obtenía medio cuerpo de ventaja, sobre Chichi, que precedió por un cuerpo a
cuarto Ruric.

Puso término a la
premio Menelic, donde
to se adjudicó la victoria
el lote en acción, Angina
seguida por Achibueno,
los demás sin colocación
con pequeñas variantes los
tidores cubrieron las pri
tancias, hasta que hubiera
do en el derecho donde
atropelló con gran segur
do caza a la puntera y d
una corta lucha, la dom
mente, llegando a la raya
cuerpo de ventaja sobre
cillo, que en los últimos
se hizo presente; tercero
pate Angina y Achibueno

He aquí los resultados
les:

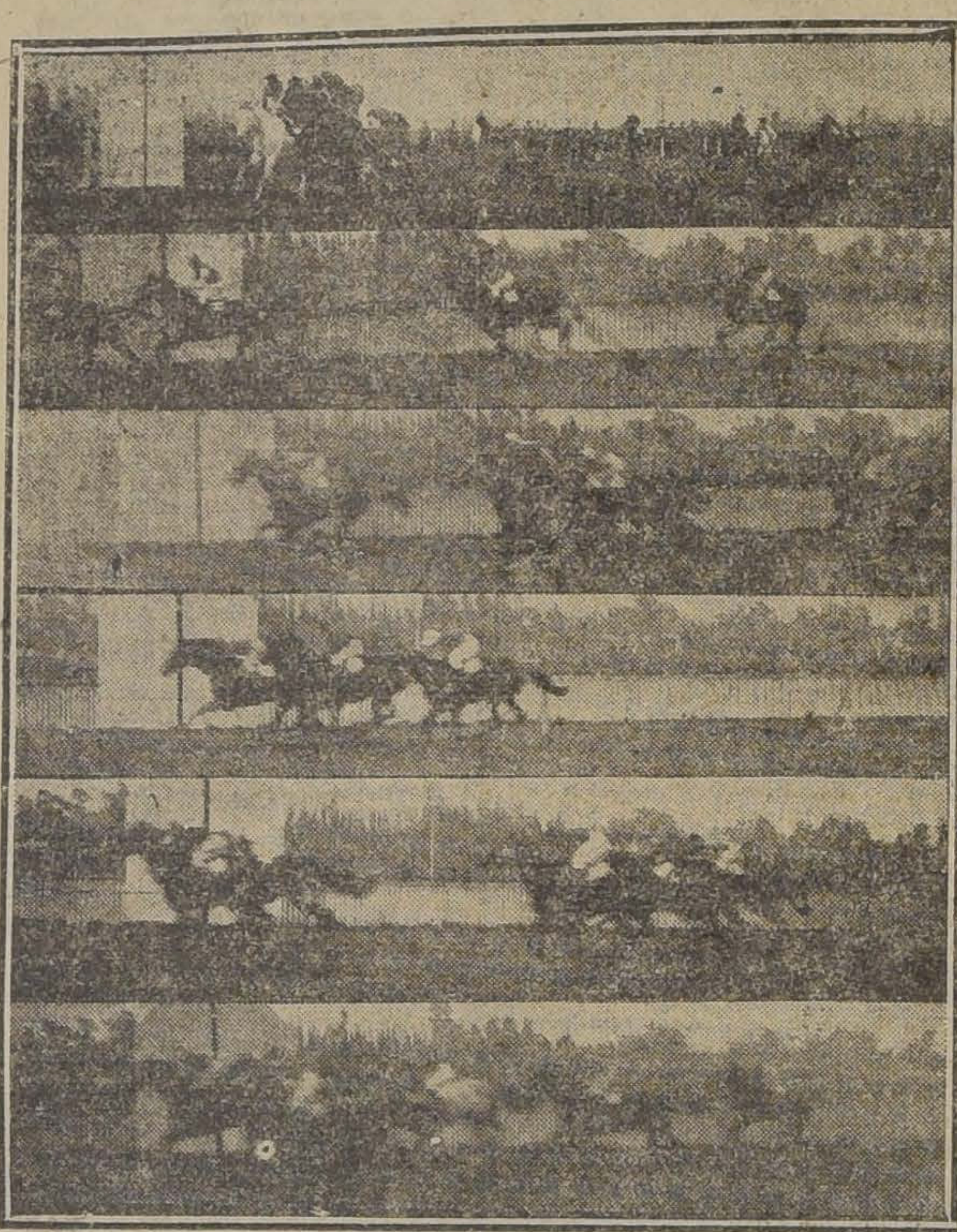

LAS LLEGADAS DE AYER: 1.a CARRERA: GRAVINA, FIOMA; ALMENDRINA. — 2.a CARRERA: PALILLO, FILOCHE, POEMA, GRENADIER. — 3.a CARRERA: PAU, CAMBIO, GALOPA, GOLDEN GLASS. — 4.a CARRERA: DURHAM, CAUCASIA, CAUTIN. — 5.a CARRERA: GIACOMO, CONSTANTINO, ALVIA.—6.a CARRERA: ALUM, SILVER, OLIVAR, GLADSTONE.

Primera carrera

Premio PLUTON. —
1.000 metros — Premio $
y 100 al 3.o

1.o Arengosa con 4 kilos
por Scarrón, jockey D. L
2.o Tapón con 50; 3.o Lisa
4.o Así sí con 60.

No placé: Mono 58; Sa
Dialecto 51; Zepelín 50;
Gacelita 48; Patas de Lana
Roja 47; Lally 43; Shy 4

No corrió Burguesa 43.

Ganado por 3 cuerpos;
a 1 cuerpo.

Tiempo 1.2 2|5.

Apuestas mutuas de Tribu
dad de $ 5

Ganador de Arengosa. . .
Placé de Arengosa . . . .
Id. de Tapón . . . . .
Id. de Lisa. . . . .

Apuestas mutuas de Galer
dad de $ 2

Ganador de Arengosa. . .
Placé de Arengosa. . . .
Id. de Tapón. . . . .
Id. de Lisa. . . . .

Segunda carrera

Premio BLUFF — Dista
metros. — Premio $ 1,00
100 al 2.o

1.o Poincaré con 56 kilos
por Rolando, del Stud El
jockey F. Rozas; 2.o Car
con 56; 3.o Pegote con 56;
chinanga con 49.

No placé: Orovilac 56,
56, Dodge 56, Epístola 54,

EL GRAN REME
UNIVERSAL
Nitro Ozona, Lowe
el único comprobado por
de la radiografía, que
tuberculosis (tisis).
la vista. Afamado desde
Cura radicalmente: cáncer
grenas, sífilis, enfermedades
gado, riñones, del estómago
mones, bronquitis, faringitis
mas, hipertrofia, diabetes,
nuria, reumatismo,
obesidad, raquitismo,
apología, anemia, catarro
tinal, desintería, apendicitis
ritonitis, almorranas,
forunculosis, heridas, úlceras
mores, contusiones
picaduras venenosas,
des piel, sangre, enfermedades
secretas. Prodigioso en
ma, en enfermedades del
cerebro vista, espina dorsal
Viruela, peste negra,
gia, peste bubónica, tifo
y fiebres en general son
a las pocas horas con
lavados intestinales y
Igual tratamiento para
enfermedades. Catecismo
Ozona, consúltelo todo
sea cual fuere el mal,
el medio seguro de
calmente. Remítolo gratis
lo pida.
LUIS LOWE
Casilla 88. — Teléfono
Claras 149. — Santiago
guería Daube y Botica
cipales.

LA REPUBLICA
3089-DELICIAS-3101
Hoy Lunes
CONTINÚA LA GRAN REALIZACION DE
5.000 PARES DE BOTAS FINAS
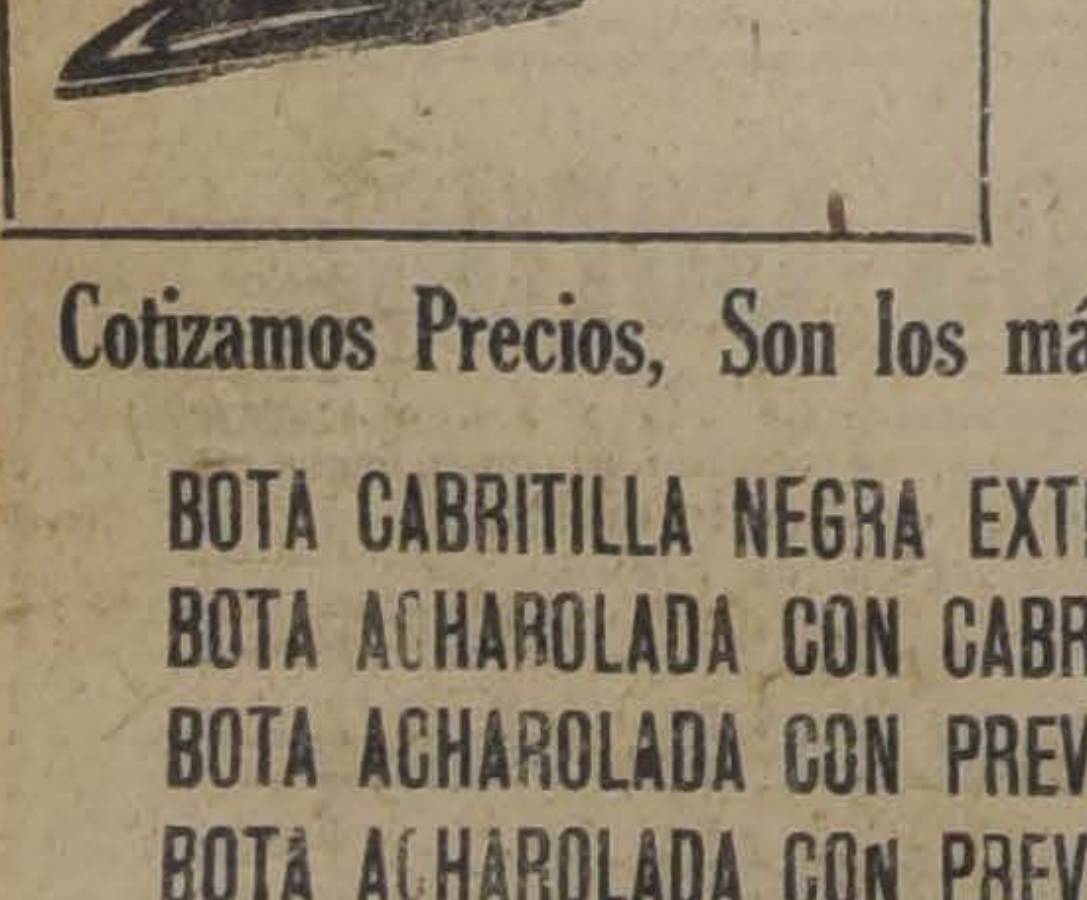
EN
HORMA
WICHER
CON TACO
CUBNOS

Cotizamos Precios, Son los más Convenientes
BOTA CABRITILLA NEGRA EXTRA, OJETILLOS INVISIBLES. . . $ 25.95
BOTA ACHAROLADA CON CABRITILLA. 26.95
BOTA ACHAROLADA CON PREVIL 29.95
BOTA ACHAROLADA CON PREVIL, CLASE SUPERIOR 30.95
TODAS EN TACOS CUBANOS Y HORMAS DE MODA
ESPECIALIDAD EN CALZADO DE GRAN LUJO PARA SEÑORITAS, CONSTRUIDO A MANO EN TACOS LUIS XV

Los Cigarrillos Avilés
Son insuperables por su exquisita calidad.
cuentran en todas las principales cigarrerías.
al por mayor.
Sucesión Arturo Renard
BANDERA 207

Bruna, Sampaio & Co.
Calle Blanco 853-VALPARAISO
Calle Huérfanos 768-SANTIAGO
OFRECEN
Sacos: Trigueros, Cebaderos, Paperos y Salitreros.
Arpilleras: de 7½ y 8 onzas
Fardos de 1,750 y 2,000 yardas

Atlética 54; Octubre, 51, Marrue-
os 51; Chiripasa 49.

No corrieron: Telescopio 56, Can
ura 54, Takecaré 49, Zapallar 56.

Ganado por 1|2 cuerpo; el tercero
igual distancia.

Tiempo 0.45 3|5.

Apuestas mutuas de Tribunas, unidad de $ 5

anador de Poincaré. . . .	$ 21.70
lacé de Poincaré. . . .	6.70
d. de Carboncillo. . . .	8.90
d. de Pegote. . . .	240.10

Apuestas mutuas de Galerías, unidad de $ 2

anador de Poincaré . . .	$ 10.60
lacé de Poincaré. . . .	4.40
d. de Carboncillo. . . .	4.40
d. de Pegote.	23.80

Tercera carrera

Premio POSTILLON. — Distancia 1,100 metros. — Premio $ 1.200 al 1.o y 200 al 2.o

1.o Juvenil con 57 kilos, 5 años, por Julio César y Chilena; del se-
or F. Peralta; Jockey C. Pombet; .o Colón con 51; 3.o Tenebrosa con ; 4.o Daintie Lassie con 55.

No placé: Guaraña 58; Dabry 45; ilbatina 53; Cadeneta 52; Entente ; Kipsol 50; Orwinal 47; Afilador ; Practicanta 44.

No corrieron: Tabernera 51; Ton-
onelli 48.

Ganado por 2 cuerpos; el tercero cabeza.

Tiempo 1.10 1|5.

Apuestas mutuas de Tribunas, unidad de $ 5

anador de Juvenil. . . .	$ 44.40
lacé de Juvenil. . . .	10.60
d. de Colón.	7.—
d. de Tenebrosa. . . .	15.30

Apuestas mutuas de Galerías, unidad de $ 2

anador de Juvenil. . . .	$ 17.50
lacé de Juvenil. . . .	5.20
d. de Colón.	3.10
d. de Tenebrosa. . . .	7.30

Cuarta carrera

Premio PISSENLIT. — Distancia 1.100 metros. — Premio $ 1.200 al 1.o y 200 al 2.o

1.o Sergio con 53 kilos, 4 años, por Le Roi d'Is y Chilena, del se-
ñor L. A. Gaulhier; jockey L. A. Orellana; 2.o Viana con 42; 3.o Pencahue con 45; 4.o Berlinicke on 48.

No placé: Vistula 60; Strong Fi-
ly 51; Cadorna 50; Burloncillo 48; Viking 40.

No corrieron: Sensata 56; Guig-
ol 43.

Ganado por 1 cuerpo, el tercero a cuerpos.

Tiempo 1.8 4|5.

Apuestas mutuas de Tribunas, unidad de $ 5

anador de Sergio. . . .	$ 27.90
lacé de Sergio. . . .	8.30
d. de Viana.	9.30
d. de Pencahue. . . .	7.50

Apuestas mutuas de Galerías, unidad de $ 2

Ganador de Sergio. . . .	$ 10.80
Placé de Sergio. . . .	3.10
Id. de Viana.	3.90
Id. de Pencahue. . . .	3.00

Quinta carrera

Premio FREGOLI. — Distancia 1.800 metros. — Premio $ 2.000 al 1.o y 200 al 2.o

1o Dover con 47 kilos, 4 años, por Pioneer y La Gringa; del señor R. Riofrío; jockey H. Ramírez; 2.o Ocampo con 62; 3.o Trentino con 51; 4.o Feudal con 47.

No placé Pérfido 58; Oh. Gonthier 52; Guablyú 50; Guillotina 42; So
lo 40.

No corrieron: Sancho Panza 51; Lord Beryl 48; Pequén 46; Don Caballo 40.

Ganado por 2 cuerpos; el tercero a 1|2 cuerpo.

Tiempo 1.56 1|5.

Apuestas mutuas de Tribunas, unidad de $ 5

Ganador de Dover. . . .	$ 18.80
Placé de Dover. . . .	8.00
Id. de Ocampo. . . .	7.60
Id. de Trentino. . . .	13.80

Apuestas mutuas de Galerías, unidad de $ 2

Ganador de Dover. . . .	$ 8.20
Placé de Dover. . . .	3.30
Id. de Ocampo. . . .	4.10
Id. de Trentino. . . .	5.20

Sexta carrera

Premio COLMO. — Distancia 1.300 metros. — Premio $ 1.200 al 1.o y 200 al 2.o

1.o Zapallar; con 52 kilos, 3 años, por Pioneer y Azalea, del Stud Constancia, jockey G. Aravena; 2.o Chichí con 49; 3.o Niágara con 50; 4.o Ruric con 61.

No placé: Escato 60; Locura II 56; Reclamo 53; Gracia 49; Panizo 48; Ancatemo 48; Saltarella 46.

No corrieron: Galopa 54; Pinck Lady 57; Vallenar 47.

Ganado por 1|2 cuerpo; el tercero a 1 cuerpo.

Tiempo 1.3.

Apuestas mutuas de Tribunas, unidad de $ 5

Ganador de Zapallar. . .	$ 19.40
Placé de Zapallar. . .	7.40
Id. de Chichí. . . .	8.20
Id. de Niágara. . . .	11.—

Apuestas mutuas de Galerías, unidad de $ 2

Ganador de Zapallar. . .	$ 7.80
Placé de Zapallar. . .	3.10
Id. de Chichí. . . .	3.20
Id. de Niágara. . . .	4.80

Séptima carrera

Premio MENELIK — Distancia 1.000 metros. — Premio $ 800 al 1.o y 100 al 2.o

1.o Aerolito con 46 kilos, 4 años, por Eclair II y Viyella, del señor V. Muzzio, jockey H. Ramírez; Carboncillo con 53; 3o Angina con 61; 3.o Achibueno con 60.

No placé: Frondosa 61; Ratón 60; Burrito 59; Rayumilla 58; Morocosa 55; Piave 53; Monograma 48; Dorina 42.

No corrieron Tucapel 43; Orevilac 53; Edimboro 58.

Ganado por 1 cuerpo; el tercero a 2 cuerpos.

Tiempo 1.2 3|5.

Apuestas mutuas de Tribunas, unidad de $ 5

Ganador de Aerolito . .	$ 39.20
Placé de Aerolito. . .	11.—
Id. de Carboncillo. . .	7.10
Id. de Angina. . . .	6.90
Id. de Achibueno. . .	7.30

Apuestas mutuas de Galerías, unidad de $ 2

Ganador de Aerolito . .	$ 18.20
Placé de Aerolito. . .	4.60
Id. de Carboncillo . .	3.20
Id. de Angina. . . .	2.90
Id. de Achibueno. . .	2.80

NOTICIAS DIVERSAS

PREPARADORES DE LOS GANADORES DE AYER, EN AMBOS HIPODROMOS

Club Hípico

Gravina, F. Villa.
Palillo, F. Espinosa.
Pau, C. Morris.
Durham, J. Cavieres
Giacomo, F. Rojas.
Alum, E. Fuentes.
Tellito, P. Boncerio.

Hipódromo Chile

Arengosa, R. Espejo.
Poincaré, S. González.
Juvenil, F. Peralta.
Sergio, F. Villa.
Dover, R. Ramírez.
Zapallar, P. Boncerio
Aerolito, P. Marchesini.

Palillo, por Pirapó y Senufusa que con su victoria de ayer en el Club Hípico, abandonó la categoría de perdedores, nació en el Haras Ocoa, siendo adquirido en las ventas del año pasado en la suma de $ 2,800 por el señor A. Espejo.

Reclamos.—Ayer se produjeron los siguientes reclamos: en la segunda carrera, Poema contra Palillo y Crevecoeur contra Españaña; en la tercera, Pink Lady contra Galopa, siendo todos ellos desestimados por los señores comisarios.

Suspendidos.—Los jockeys J. Jara, M. González y J. Reyes fueron suspendidos por un día de carrera de salto por desobedecer las órdenes del juez de partida.

Multados.—Por diferentes faltas fueron aplicadas en el Club Hípico, las siguientes multas:

a) Rolanda y Rubia, en $ 50 y 20, respectivamente, por no correr con sus colores.

b) Al jockey M. Contreras, en $ 10 por desmontarse antes de que dieran la orden.

c) Al jockey H. Córdova, en $ 20, por perder un mandil, en la primera carrera.

d) A los jockeys H. Ramírez, R. Hernández, G. Guerra, M. Espinosa y A. Leblanc, en $ 10 cada uno, por no verificar su peso en la romana preparatoria.

e) A los jockeys H. Ramírez y J. Oregón, en $ 20, por no devolver las planchas de plomo que se les proporciona para hacer el peso.

Indultados.—La Junta de Comisarios acordó ayer indultar la suspensión que les fué impuesta a los caballos Solferino, Guablyú y Porto Alegre, siempre que acrediten estar diestros para partir.

Acuerdo.—La Junta de Comisarios acordó rebajar a $ 150 la multa impuesta al preparador Carlos Rodríguez S., el 3 de Junio, en que no estuvieron conforme con las explicaciones dadas sobre la performance de Alboroto II.

Rodadas. —

En la carrera de vallas rodaron Diávolo y Fatherless, resultando sus jockeys ilesos.

En la quinta carrera rodó Luminosa, arrastrando en su caída al jockey J. Aranolbia, el cual resultó con contusiones leves.

En la 7.a carrera rodaron Pequén y Gentille, resultando M. Gamboa, que conducía al primero, ileso; y M. Espinosa que conducía a Gentilla, con contusiones de carácter grave.

Pista de carrera. —

Hoy será dada la pista de carrera de 1 a 3 P. M.

Aviso. —

Se nos encarga poner en conocimiento de los interesados que el 31 de Julio, vence el plazo fijado para sacar las patentes.

No se les dará patente a los jinetes que no se hayan pesado y a los preparadores y empleados de corral, que no hayan obtenido su carnet de identidad.

Los jockeys que deseen pesarse deberán elevar una solicitud al Directorio del Club Hípico.

Suspendidos. —

Los joqkeys R. Hernández y O. Montenegro, fueron suspendidos en el Hipódromo Chile, por dos, y un día de carreras respectivamente.

Gacelita y Zepelin. —

Fueron suspendidos por un mes por dificultar la partida de la primera carrera en el Hipódromo Chile.

Juan Pinto. —

Fué multado con $ 20 en el Hipódromo Chile, por no conservar su línea de carrera en el premio Postillón, donde conducía a Practicanta.

MEMORANDUM SPORTIVO

Hoy Lunes hasta las 4 P. M. en las secretarías del Club Hípico y del Hipódromo Chile, se reciben las inscripciones para las carreras del Domingo 25 del presente, cuyo programa de entrada es el siguiente:

Club Hípico

I. Premio UMBEL. — 1,100 metros. — Para caballos nacidos en Chile que no hayan ganado 5,000 pesos o que se vendan por 3,000 pesos. — Peso de Reglamento.— Recargo de 3 kilos a ganadores desde el 1.o de Enero de 1920 y descargo de 5 kilos a perdedores. —Inscripción: $ 10. — Premio: 2,000 pesos al 1.o.

II. Premio UGOLIN. — 1,600 metros. — Para caballos de 3 años que no hayan ganado. — Peso: 56 kilos. — Inscripción: $ 20. —Premio: $ 4,000 al 1.o.

III. Premio UNEEDA. —1.400 metros. — Para caballos que no hayan ganado desde el 1.o de Abril de 1920.— Peso de Reglamento. — Recargo de 3 kilos a ganadores. — Descargo a perdedores de 2 kilos por carrera perdida hasta completar diez. —Inscripción: $ 12.50. — Premio: 2,500 al 1.o.

IV. Premio UN NAMED. — 2,800 metros. — Para caballos de 4 años y más que no hayan ganado más de $ 30,000. — Peso de Reglamento. — Decargo de 2 kilos por cada $ 5,000 menos ganados. — Inscripción: $ 15. — Premio: $ 3,000 al 1.o.

V. Premio URSUS. — 1.500 metros. — Para caballos nacidos en Chile no ganadores de clásicos o reglamentarios. — Handicap. — Inscripción: 12.50. — Premio: $ 2,500 al 1.o.

VI. Premio UNCAS. — 1,800 metros. — Para caballos de 4 años y más no ganadores de $ 50,000 Handicap. — Inscripción, $ 15. — Premio: $ 3,000 al 1.o.

Hipódromo Chile

I. Premio SPORTMAN. — (Steeple-chase). — Handicap. — Para caballos de 4 años y más inscritos o no inscritos en el Stud Book y que no hayan ganado premios de $ 4,000, o más en saltos. —Los hacks y hunters inscritos en el Stud Book pueden tomar parte en esta prueba sin perder su carácter de tales. — Inscripción: 20 pesos. — Premios: $ 1,000 al 1.o y 200 al 2.o — (Pista en 8 con 9 saltos). — Distancia: 3,300 metros m|m. — N. B. El jinete del caballo ganador recibirá una medalla de oro obsequiada por el Corral Sportman.

II. Premio ABYAR. — Para animales que se avalúen para rematarse en $ 3,000. — Peso de reglamento. — Descargo de un kilo por cada $ 200 menos en el avalúo. — Inscripción: $ 20. —Premios: $ 1,200 al 1.o y $ 200 al 2.o — Distancia: 1,100 metros.

III. Premio AGRAVIO. — Para hacks no ganadores de más de una carrera. — Peso: 58 kilos. — Descargo a perdedores de un kilo por carrera perdida. — Inscripción: 15. — Premios: $ 800 al 1.o y $ 100 al 2.o — Distancia, 1,000 metros.

IV. Premio ALEGRE. — Omnium Handicap. — Inscripción: $ 20. — Premios: $ 1,500 al 1.o y $ 200 al 2.o — Distancia: 1,400 metros.

V. Premio AIROSA. — Handicap. — Para hacks. — Inscripción: $ 20. — Premios: $ 1,000 al 1.o y $ 100 al 2.o — Distancia: 1,200 metros.

VI. Premio ANTELIA. — Omnium Handicap. — Inscripción: $ 20. — Premios, $ 1,200 al 1.o y $ 200 al 2.o — Distancia: 1,000 metros.

ORDEN DE VENTA

MUY BUEN FUNDO

Inmediato a Santiago-1,350 Hectáreas
Con 600 hectáreas abundantemente regadas

Gran dotación de animales vacunos
Gran Lechería con vacas muy seleccionadas
Buenas casas: grandes Bodegas y Galpones, etc.
Se vende este Fundo, casco pelado, en el bajo precio

DE $ 1.350,000

Y pudiendo el comprador adquirir además a justa tasación Animales, enseres, útiles, maquinarias, herramientas, etc.

Alejandro Greene Cruzat
Abogado y Corredor de Comercio
TEATINOS 86. — CASILLA 3722. — TELEFONO 373
SANTIAGO
19-J

ANTES DEL BALANCE

REALIZACION DE ARTICULOS DE FANTASIA

Floreros, Jardineras, Canastitos, Grabados, Etc.; fin de series o ligeramente averiados,

TODO EN VARIOS LOTES

A PRECIOS EXTRAORDINARIOS

DE LOS CUALES ANOTAMOS ALGUNOS:

0.50	$ 1	$ 4	$ 6
Floreros Jarritos Lamparitas Libros Grabados Cajas de Papel	Floreros Ceniceros Estatuitas Grabados Canastillos	Jardineras Floreros Cuadros Canastillos Grabados	Jardineras Mueblecitos Floreros Estatuas

Casa Francesa

VIDA OBRERA

CELEBRACION DE UN CONGRESO FERROVIARIO

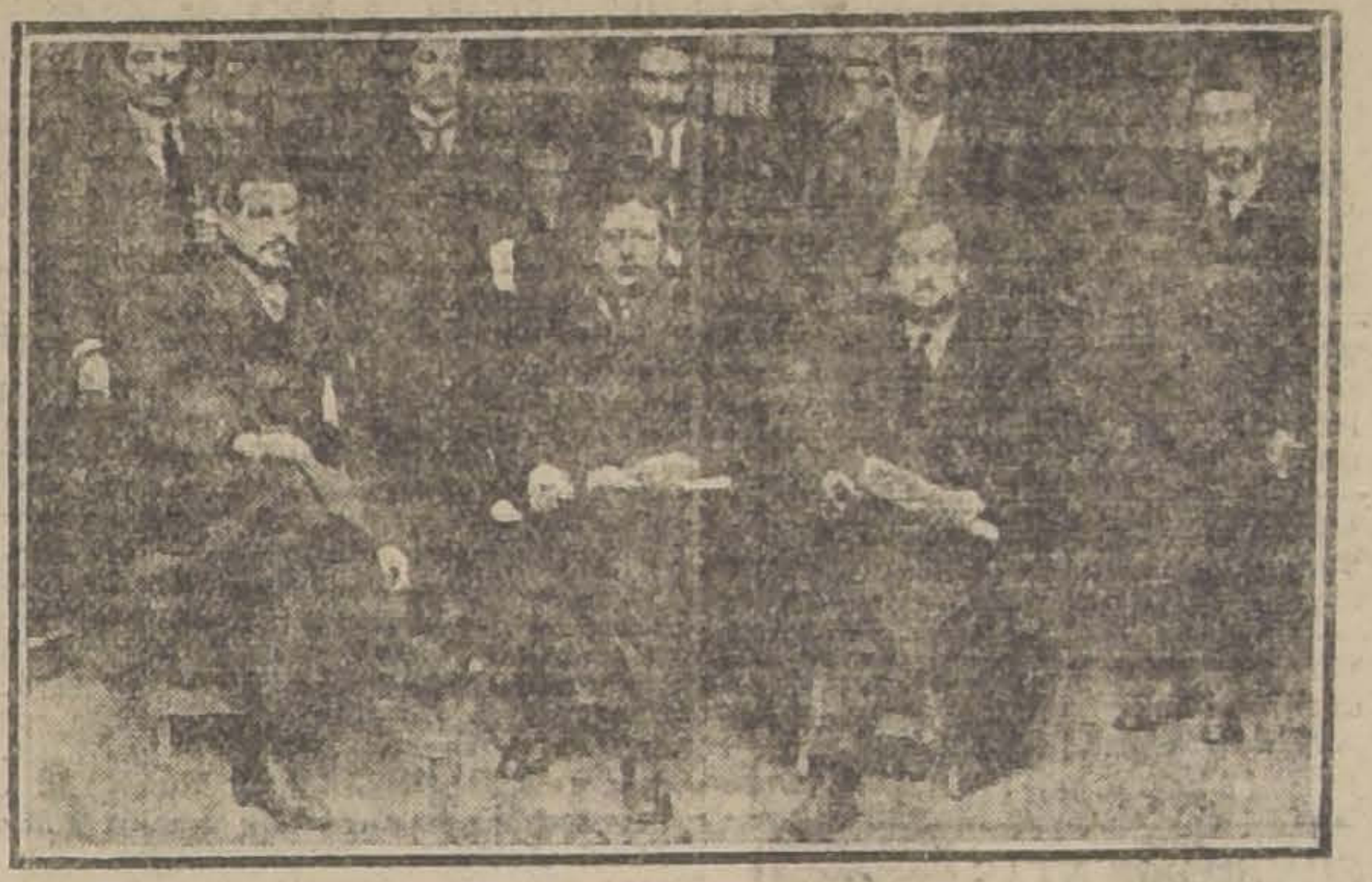

LOS ORGANIZADORES DEL FUTURO CONGRESO FERROVIARIO DE CHILE QU ESTUDIAN UN PROGRAMA DE TRABAJO ECONOMICO Y SOCIAL

SOCIEDAD BERNARDO O'HIGGINS. — El Directorio de esta institución celebró sesión ayer con numerosa asistencia.

Se tomaron los siguientes acuerdos:

1.o Autorizar a los señores Estrada, Vega, Jofré para que solucionen y den término al ofrecimiento hecho por el señor A. Vega.

2.o Declarar vacante los puestos de secretarios.

3.o Convocar a junta general extraordinaria el Domingo 25 del presente, a las 9 1|2 A. M.

4.o Citar a la comisión de contabilidad para el día que se cite a la junta.

SOCIEDAD DE MUSICOS DE BANDAS DE SOCORROS MUTUOS. —El balance de esta sociedad en el mes de Junio fué el siguiente:

Saldo anterior	$ 559.35
Entradas	164.50
Total	$ 723.85
Por gastos de arriendo .	20.00
Saldo	$ 703.85

—Si el pueblo acepta las medidas enérgicas que nuestro Gobierno pone en práctica para defender los intereses de la patria, amenazados hoy por el conflicto boliviano, nos corresponde a los músicos de banda una parte muy activa en la movilización, dado los puestos de responsabilidad que desempeñamos en la guerra, como camilleros y músicos. Para ponernos de acuerdo, para solicitar un día de instrucción semanal, cito a todos los músicos a una reunión que efectuará nuestra sociedad, en su local, Brasil 877, hoy Lunes, a las 3 P. M.

FEDERACION OBRERA DE CHILE.—Consejo N.o 14 de Empleados de Comercio. — Con todo interés continúa este Consejo, con la cooperación del autor señor Carlos Cariola, colocando las entradas para la función que la compañía Mario-Padín, dará el Miércoles 21 en el Teatro Santiago, a beneficio de la familia de Casimiro Barrios, deportado del país; como se sabe, esta familia está compuesta de seis niños menores de edad y su esposa.

Varias familias de la sociedad santiaguina se han apresurado a tomar las entradas correspondientes a palcos.

Agregado a esto un ameno e interesante programa, al que han ofrecido todos los artista de la compañía rivalizar por sobresalir en la función, hace juzgar que no se ha de negar toda persona de sentimientos generosos, a ayudar con su entrada al mayor éxito pecuniario del beneficio.

Las entradas continúan en venta en la Botería Arco Iris, Puente 765; Tienda La Buena Compra, San Diego 633; Botería Verdun, Alameda 2737; y joyería, Alameda 461.

TRABAJADORES INDUSTRIALES DEL MUNDO.—La Unión Local Santiaguina de los T. I. del M. aprobó en asamblea general celebrada el 15 de Junio del presente año, el proyecto presentado por el delegado por Corral, Manuel Zamorano.

Se establece que el Consejo Administrativo emitirá 5,000 bonos a $ 5 cada uno, los cuales serán vendidos entre los trabajadores con el objeto de acumular fondos con los cuales establecer en Santiago un local confortable en que puedan reunirse los gremios santiguinos pertenecientes a esta Unión. En él habrá teatro, biblioteca, sala de dibujo industrial y una policlínica; todos estos servicios beneficiarán enormemente a la clase trabajadora. Después de 180 días se empezará a devolver el dinero recibido por los bonos como préstamo a la Unión Local. Ya hemos alquilado en la Avenida Matta esquina de Chiloé la casa en que nos estableceremos y se han iniciado los trabajos para dejarla en condiciones de servir a nuestra organización.

FEDERACION DE CHAUFFEURS DE CHILE.—Se pone en conocimiento del público que los chauffeurs Olario Peredero, Armando Rozas y Luis Becerra complicados en el robo de la Cámara de Diputados no son socios de esta institución.

CITACIONES

COOPERATIVA DE CHAUFFEURS. —Junta general de accionistas, hoy Lunes, a las 9.30, en Huérfanos 1326.

UNION GREMIAL DE METALURGICOS. — Cítase a la Junta Directiva y a los delegados de las diversas secciones, mañana Martes, a las 8 P. M.

SOCIEDAD PRO ADELANTO POBLACION RECOLETA. — Reunión, hoy, a todos los miembros en Avenida Chile 940.

SINDICATO DE ESTUCADORES Y RAMOS SIMILARES. — Junta general, hoy ,a las 6 P. M.

COMERCIO

MATADERO PUBLICO

ENCIERRA DE HOY

Julio 19

Ganado mayor

Bueyes.	71
Novillos.	102
Vacas.	106
En vara.	37
Total.	316

Ganado menor

Corderos.	503
Id. en vara.	2
Terneros.	320
Cerdos.	320
Terneros.	32
Id. en vara.	4
Cabros en vara	4
Total.	865
Total general.	1,181

GUIA

DE CORREDORES DE LA BOLSA DE COMERCIO

LUIS RAMIREZ SANZ, AUGUSTO OVALLE CASTILLO
Bandera 55.—Teléfono 2511.

CARLOS DUVAL
Bandera 57. Int. 11. Teléfono 1812

OSCAR VALENZUELA VALDES
Bolsa de Comercio. Int. 20. Tel. 2558

RAFAEL UNDURRAGA OVALLE
Bolsa Comercio, Of. 32. Tel. 2200

FRANCISCO Y ALBERTO HUERTA CIFUENTES
Calle Bolsa 66. Int. 24. Teléf. 1113

ALBERTO ROJAS H. RAUL BORIES L.
Calle Bolsa N.o 60, Int. 23

RICARDO VALDES
Bolsa Comercio, Of. N.o 33. Tel. 3194

FLORENCIO VILLAMIL C. y Cía.
Calle Bolsa 83. Int. 31. Tel. 2664

IBARRAZAVAL Y SUTIL
Bandera 35. Teléf. 26. Casilla 2852

PEREIRA Y VALDES
Calle de la Bolsa N.o 39

ROBERTO EYZAGUIRRE
Morandé 227. Tel. 1682. Casilla 476

JOSE URETA VALDES Y Cía.
Bolsa Comercio 31. Teléfono 3338

HECTOR HERREROS, DOMINGO AMUNATEGUI
Bandera 71. Casilla 3149

JORGE Y RICARDO ASTABURUAGA LYON
Calle de la Bolsa 74. Int. 27. Tel. 3444

ARTURO WALKER
Moneda 1120. Teléfono 3485

AGUSTIN LLONA C., VICTOR UGARTE A.
Calle Bolsa 49. Cas. 2341. Tel. 148

JULIO RIPAMONTI, RAMON ACHONDO
Bandera 73. Casilla 192. Teléf. 3428

ALBERTO FABRES
Morandé 337. Casilla 158. Tel. 938

LUIS ARIZTIA S., ROBERTO DONOSO B.
Bandera 73, Gal. de la Bolsa, Of. 20

Avisos Clasificados

OFRECEN EN ARRIENDO

ARRENDARIA CASA GRANDE, central, en unión con familia poco numerosa. Canon hasta $ 700. Datos: Casilla 183. J-21

ARRIENDO PIEZA CENTRAL para auto, calle Río Janeiro. Tratar Monjitas 344. 3907-J-20

ARRIENDASE GRAN LOCAL, EN el centro comercial, dos grandes vidrieras, entrada amplia, hall espacioso y diversos departamentos bajos y altos; sólo por tres meses. Apropiado para Exposición o liquidación de mercaderías. Entrégase 1.o de Septiembre. Tratar: Huérfanos 1166. J-19

ARRIENDO PIEZA A CABALLERO solo, frente tennis. Bellavista No. 149. 3990-J-19

ARRIENDO PIEZA GRANDE con luz para hombre o señora sola. Compañía 1826. 4610-19-J

ARRIENDASE A PERSONAS honorables, departamento o pieza con o sin pensión. Avenida Matta 636. 19-J

CASAS HABITACION, FLAMANTES, toda comodidad, hall, patios, arriéndase. Tratar y verlas: Nataniel 643, de 2 a 4. 4013-J-21

CASAS AMOBLADAS ARRENDAMOS.— Vicuña Mackenna, próximo Alameda, moderna; consta de hall, salón, escritorio, comedor, baño instalado, 3 dormitorios, teléfono, y servicios amplios. Cánon: $ 2,000 mensuales. — Bandera, edificio moderno con calefacción, muy cerca Plaza de Armas; consta de hall y galería, salón, 2 salas, escritorio, comedor, baño instalado, 3 dormitorios y todo servicio. Cánon: $ 1,200 mensuales. 1166, Huérfanos 1166. J-19

CHALET AMOBLADO EN PROVIDENCIA, doy en arriendo. Casilla 1913. 3952-J-25

INDUSTRIALES: SE ARRIENDA almacén 11 piezas, 3 patios y grandes galpones para industria. San Diego 952. 3949-J-20

OFICINAS CON ASCENSOR, LUZ eléctrica, arrienda, Instituto Mercantil, Estado 239. 22-J

OFICINAS Y DEPARTAMENTOS se Arriendan en calle Estado 239. Edificio recién construído (2.o y 3.er pisos). Los departamentos a la calle son muy adecuados para modistas, sastres, etc.; podrían tomarse varias oficinas juntas. Tienen ascensor y luz eléctrica. Entrega inmediata. Tratar: Oficina H. Ramírez Sanz y Co., Huérfanos 1166. J-19

$ 700 DELICIAS ALTOS ARRIENDASE, Bandera 139. J-19

$ 680 CARRERAS, BAJOS, CON garage, arriéndase Bandera 139. J-19

$ 500 MONJITAS, BAJOS, arriéndase, Bandera 139. J-19

$ 400 SERRANO, BAJOS, arriéndase Bandera 139. J-19

$ 350 SAZIE, BAJOS ARRIENDASE Bandera 139. J-19

$ 350 CLARAS, ALTOS, ARRIENDASE Bandera 139. J-19

$ 300 MORANDE, ESPLENDIDO almacén, arriéndase Bandera 139. J-19

$ 250 BENAVENTE, BAJOS, arriéndase Bandera 139. J-19

$ 200 AMUNATEGUI, ALTOS, arriéndase Bandera 139. J-19

$ 173 GARCIA REYES, BAJOS, arriéndase Bandera 139. J-19

$ 160, ROSAS, BAJOS, ARRIENDASE Bandera 139. J-19

$ 60 A 1,000 ARRIENDASE CASAS, quintas y almacenes, Bandera 139. J-19

$ 160. GRAN SALON PARA SOCIEDADES u oficinas, pleno centro. Verlo Esmeralda 732. Llaves en los bajos. Tratar Santo Domingo 1721, a las 10 de la mañana. 3604-19-J

$ 160. GRAN SALON PARA SOCIEDADES u oficinas, pleno centro. Verlo, Esmeralda 748. Llaves en bajos. Tratar, Santo Domingo 1721, a las 10 de la mañana. 19-J

$ 350, DAVILA, ARRIENDASE casa bajos sin altos, salón, escritorio; comedor, repostero, baño, 5 dormitorios patio, gas. Tratar:

NECESITAN EN ARRIENDO

FAMILIA INGLESA NECESITA arrendar casa amoblada. Indicar canon y condiciones a X. Y., Casilla 72 D. 19-J

FAMILIA EXTRANJERA DESEA arrendar casa higiénica, barrio Vicuña Mackenna o Ñuñoa. Canon hasta $ 300 mensuales. L. Vial. Casilla 697. 3979-J-19

NECESITO CASAS EN ARRIENDO para atender numerosos pedidos. — Ode, Agustinas 1082 A. J-19

AVICULTURA Y CULTIVOS

ALGARROBILLA, POR GRANDES y pequeñas partidas vendo especialmente para curtiembre, tintorerías, calle de la Bolsa 27-A. J-25

¡OJO! ME ENCARGO EN TRANSFORMACIÓN de jardines, poda de árboles, muy competente, en agricultura, viticultura, dirigirse, por carta, Centro de Ñuñoa, calle Los Nogales 2822. — Primitivo Muñoz. 21-J

AVICULTORES: OFRECEMOS siguientes artículos al precio de propaganda: legítimos huevos garantidos de Wyndothe blancos, y Leghorns blancas del prolífico linaje "Iesmoshita", que batió últimamente el récord oficial sudamericano con 841 huevos en Chile; incubadoras de diferentes tamaños, criadoras; nidal trampa, sistema "Iesmoshita"; jaula para quitar cluequeras; bebederos y comedores, remedios de Pratt's y de recetas por nuestro Director Francisco Bau Iesmoshita; higrometros especiales para incubadoras; molino para granos y para huesos; termómetros para incubadoras; conchuelas nacionales e importadas; sangre seca granulada; hueso molido y otros artículos indispensables para avicultura. Consúltenos nuestros precios antes de perder su dinero, ofrecemos únicamente los artículos de la calidad "Lo Hermida". Lista de precios con datos interesantes, gratis. Sección Industria Avícola, Hacienda Hermida, Ñuñoa. Depósito propio, Estado 36.

TANINO ESPECIALMENTE PARA vinos de fuerza mejor que el extranjero, líquido a $ 10 kilos. Calle de la Bolsa 27-A. J-25

ANIMALES Y VEHICULOS

REGALO: SE VENDE UNA CARRETELA aperada $ 550. Dávila 998. 3894-J-19

UN BONITO PERRO FINO DE 8 meses, se vende. Independencia No. 1046. 3977-J19

VENDO TRES VACAS EN BUEN estado. Tratar, de 8 a 9 A. M. García Reyes 444. J-20

AUTOMOVILES Y CARRUAJES

AUTOMOVIL OVERLAND MODERNO, un mes de uso, véndese ocasión, por ausentarse al norte su dueño. Agustinas 1153. J-19

ESCUELA PRACTICA DE Chauffeurs mecánicos Cursos rápidos de Overland, Ford, Dodge, mecánica, manejo y electricidad, enseñanza por sus dueños. Arredondo and Company, Moneda 1030. a-5

ALHAJAS

ALHAJAS CON BRILLANTES, perlas, cualquier valor compra constantemente. Estado 56. o-5

AL PRECIO DE CAMBIO COMPRO platino, oro, plata, Estado 56. 5-o

COMPRO ALHAJAS CUALQUIER valor, pago buen precio, San Antonio 273. a-6

COMPRO ALHAJAS CUALQUIER valor, el más alto precio. Estado No. 273. jl. 31

BRILLANTES, PERLAS, TODA joya, cómprase al mejor precio. Moneda 937. J-24

PESOS, CUATRO Y CHAUCHAS de 0.5. Seguimos pagando el mejor premio. San Antonio 18. a-6

MEDALLAS ORO 18 Y 14 KLT. llegó buen surtido. Joyería París. Delicias 861. J-19

PULSERITAS GUAGUA ORO 18 y 14 klt. llegaron. Joyería París. Delicias 861. J-19

PULSERITAS PLATA PARA guaguas, muy monas, llegaron. Joyería París, Delicias 861. j-19

SENSACIONAL! POR $ 17.80 EL famoso reloj Enigma, con tres tapas electro-doré. Por muy pocos días. Joyería París. Delicias 861. j-19

SAN BENITO, NIÑO JESUS DE Praga y otros santos, muy milagrosos, en bonitas medallas de plata, llegaron. Joyería París, Delicias 861. j-19

EVER READY (SIEMPRE LISTA). La mejor y más popular máquina de afeitarse que se conoce en los Estados Unidos. Llegaron. Joyería París, Delicias 861. Precio antiguo: $ 10.50, con 8 hojas. j-19

ANILLOS DE CACHO, MUY DE moda, llegó nuevo surtido. Joyería París, Delicias 861. j-19

ANTEOJOS PARA LEER A precios muy bajos llegaron. Joyería París, Delicias 861. j-19

ANTEOJOS CON VIDRIOS COlor llegaron. Precios desde 3.80. Joyería París, Delicias 861. j-19

COMPRA-VENTAS VARIAS

LA GRAN OCASION. COMPRA A domicilio toda clase de ropa y calzado fuera de uso, de caballero pago buenos precios. Dirigirse a Custodio Aguilera. San Pablo 2270. 2909-31-D.

AGUJAS Y REPUESTOS PARA toda clase de máquinas de coser. Casa Falconi, San Diego 85. J-19

BICICLETAS PARA CABALLEros, señoritas y niños, buenas marcas, vendo constantemente. Avenida Brasil 15. 20-J

COMPRO A DOMICILIO ROPA usada de caballero. Dirigirse: Delicias 3650. J-19

CAJAS REGISTRADORAS "NAtional", eléctricas y de manivela, de ocasión, garantía, facilidad pago. Estado 44. J-27.

100 SACOS CARBONEROS TENgo listos a 1.15. San Pablo 2211. 4019-J-19

FIERRO NEGRO USADO PARA techo, vendo Santa Isabel 051, entre Avenida Vicuña Mackenna y Avenida de las Quintas. 4001-19-J

JABON AMARILLO, CORTADO con 35 o|o, a 46 pesos quintal. Rosas 961. J-19

JABON VETADO DE 1.a CLASE, cortado con 20 o|o, a 64 quintal. Rosas 961. J-19

MANTEQUILLA DE LECHE, A $ 7.50 el kilo, a domicilio. Echaurren 342.

MAMPARAS DE OFICINA, ELEgantes, nuevas, se venden precio módico; son 18 metros. Verlas y tratar Agustinas 830.

MAQUINAS DE ESCRIBIR UNderwood y otras marcas, se venden desde $ 300, en perfecto estado y con garantía, en Estado 44. J-27.

MAQUINAS REGISTRADORAS.— Hacemos composturas en cajas registradoras, como especialistas del ramo, con repuestos originales, cada compostura con garantía, precios muy módicos. Estado 44. J-27.

MAQUINAS DE ESCRIBIR. — Composturas de máquinas de todas marcas, efectuamos como especialidad, con precisión y garantía, trabajo rápido y barato. Estado 44.

MADERAS: 30.000 TABLAS ALAmo de 1|2" para cielos. Desvío Banco República. 3993-19-J

MAQUINAS DE ESCRIBIR COMpramos de todas marcas, pagando el mejor precio. Estado 44. J-27.

MADERAS ALAMOS EN BRUTO y elaboradas, todas dimensiones existencia constantemente. Desvío Banco República. 3226-30-Jl.

MERCADERIAS, ARMAZON Y mostrador, vendo, Bascuñán 1402. 20-j

NOVELAS, DICCIONARIOS, HIStorias, filosofía, poesías, medicina, leyes, cuentos, compro, San Diego 371. 25-j

OCASION VENDO ALFOMBRA grande. Nataniel, 475. j-19

PIANO ALEMAN FLAMANTE triple encordadura, clavijero bronce, vendo Olivos 718. 3978-j-27

ROPERIA MANUEL RODRIGUEZ esquina San Pablo, ofrece en baratura gran surtido de ternos de casimires extranjeros, cortes moda, todo baratísimo, desinfectado. A-2

ROPA BIEN CONFECCIONADA, precios nunca vistos, encontrará en la gran fábrica, Monjitas 865. j-18

SOMBRERERIA "LA PERFECción". San Diego 323. Liquidación en corbatas y sombreros a precios increíbles. ¡¡Aprovechad la ocasión!! Liquidamos máquinas y hojas Guillette. J-19

SOMBRERERIA "LA AURORA". San Diego 1135, de Luis Ascueta A., avisa a su distinguida clientela que se ha establecido en San Diego 323, Sombrerería La Perfección, en sociedad con don Carlos Fogliatti, donde atenderá a su distinguida clientela con el esmero y puntualidad de siempre. Contamos con un taller de primer orden para toda clase de composturas y transformaciones de sombreros a la última moda. J-19

SE VENDE DOS LAVATORIOS de marmol con desagüe, apropiados para peluquería; un baño enlozado y calentador y varias cosas. Chiloé 1328. J-22

SE VENDEN REPOLLOS, BARAtísimos. Fundo Alicia. Teléfono 15. Malloco.

SE COMPRA PLUMA DE PAVO, se prefiere de la cola. Pago muy buen precio. Nataniel 187. j-20

SE VENDEN SIETE BAMBUES y tres palmeras. Moneda 1118. Oficina Soc. Ganadera Gente Grande. 3891-J-18

TERNOS, SECCION ESPECIAL, lindos colores, corte correcto, paletóes, pantalones. Manuel Rodríguez 799. A-2

VENDO OCHENTA MIL AJOS flor. $ 72 mil desde diez mil. Enrique Hartard, Vega Central. 26-j

VENDO DOS FONDOS ASFALTAdores y herramientas para asfalto. Avenida Condell 700. 3999-20-J

COMPRA-VENTAS DE PROPIEDADES

COMPRO CASA CON RENTA, Prefiero Alameda arriba, cualquier precio. — Ode, Agustinas 1082 A. J-19

COMPRO PROPIEDADES DE renta con casa habitación. — Ode, Agustinas 1082 A. J-19

VENDO CASITAS CALLE PEREZ de Valenzuela esquina Providencia, a un paso del carro eléctrico. Facilidades pago.—Francisco 2.o Celis, calle La Bolsa 27-B. J-20

VENDO SITIOS Y CASITAS EN Los Leones. Facilidades pago. — Francisco 2.o Celis, calle La Bolsa 27-B. J-20

$ 200, NATANIEL, BAJOS, CENtral, 6 piezas dependencias, dos patios. Agustinas 1152. J-19

$ 1,200, SANTO DOMINGO, GRAN casa altos muy central, 18 habitaciones, hall, dependencias. Agustinas 1152. J-19

$ 3,500, REGALO QUINTITA AV. Manuel Montt, frente cal y ladrillo, cotó $ 6,000, cinco años atrás, Oficina del Río, Bandera 552 altos. 3988-j-19

$ 6,800 CASA ESQUINA OCHO departamentos inconclusos 15 por 35, Bascuñán Guerrera, Población San Eugenio. Oficina del Río, Bandera 552 altos.

14.000, 17.000, REGALO CASAS nuevas, alcantarillado, luz eléctrica, 18 piezas. Dueño: Maruri 1040.)997-28-J

$ 60,000, SAN MARTIN, BAJOS, 8 habitaciones, dependencias, dos patios, Agustinas 1152. Silva Espic. J-19

$ 128,000 VENDEMOS ESPLENdida propiedad renta, construcción sólida moderna, totalmente arrendada. Produce 12 o|o. Silva Espic, Agustinas 1152. J-19

$ 220,000 CATEDRAL, CASA BAjos, central, 3 patios. Silva Espic, Agustinas 1152. J-19

COMPRA-VENTAS DE NEGOCIOS

ACREDITADO NEGOCIO DE fiambrería, pastelería y cigarrería, vendo, por no poder atenderlo. Independencia 934. J-19

CARNICEROS: VENDO DE OCAsión instalación completa para carnicería. San Ignacio 195. J-19

FARMACIA VENDESE UNA CON buena clientela, bien instalada, central. Casilla 1835., E. L. 3986-j-20

HABIENDO COMPRADO LA PEluquería y cigarrería del señor Moisés Troncoso, ubicada en San Pablo 1880, no respondo por ninguna deuda pasado 3 días. — Vicente Savini. 3905-J-19

NEGOCITO MENESTRA, POCO capital inmejorable situación, se vende por no poderlo atender. San Pablo 2082. 2963-j-13

SE VENDE LA IMPRENTA Y encuadernación Santibáñez Hnos., A. Prat 803. 3971-j-22

VENDO DEPOSITO LICORES Y carbones, por tener otro negocio. La mejor situación de Santiago. Venta comprobada. San Pablo 2211. 4020-J-19

DIVERSOS

AGENCIA DE "LA NACION". Portal Edwards 2748, recibe avisos hasta las 9.30 P. M.

BUENA GRATIFICACION A PERsona que de noticias de un gatito blanco de Angora, perdido en la manzana Chiloé y San Francisco, Arauco y Franklin. Razón: Matadero, Alvarito Pérez o Emilio Toro. 3974-j-19

CANALES YUNGAY Y ZAPATA. —Cítase a los señores accionistas a Junta General Ordinaria, para el Jueves 29 del presente mes, en Avenida Cumming 746, a las 3 P. M. En caso de lluvia, al día siguiente, misma hora y local. Santiago, 17 de Julio de 1920. — El Presidente. 3996-27-J

DESEO SABER DE MI HERMAno Abraham Fernández G. Dirigirse, Dávila 727. Natalia Fernández G. 20-j

¡GRATIS! A LOS OBREROS, A clase trabajadora, que sufra algún accidente, alguna desgracia, no tenga medios, amparo, diríjase de 11 a 12 a Díaz Gascogne, Estado 250. j-24

IMPRENTA ECHEVERRIA. SAN Diego 1148. Teléfono Inglés 23. (Matadero). Se ejecutan toda clase de trabajos, comerciales a los más bajos precios. Agencia de LA NACION. Recibo avisos hasta las 9 1|2 P. M. En venta: "La Semana Cinematográfica", ventas de libretas, cuadernos por mayor y menor. Artículos de escritorio.

PUERTAS USADAS, UNA DE cochera, vendo. Chacabuco 543. J-19

SASTRERIA POBLETE ENTREga ternos y sobretodos raglán sólo con $ 30 mensuales. Club de ternos, $ 5 semanal. San Diego 1356. J-29

SEÑORITAS: CURTO, TRANSformo y limpio pieles, embalsamo pájaros y animales, Olivos 950. 3976-j-20

SOCIEDAD DE INSTRUCCION Primaria de Santiago. — Junta General Ordinaria de socios. — En conformidad a lo ordenado en el artículo 5.o de los Estatutos, se cita a Junta General Ordinaria de socios para el 25 de Julio en curso, a las 3 P. M., en la Secretaría: San Antonio 468. — Julio Prado, Secretario. 19-J

TRABAJOS DE ARTE, EJECUTA, Encuadernación de Luis Stetter. San Pablo 1546. 3985-21-J

HOTELES Y PENSIONES

ESMERALDA 829, PENSION PIEzas amobladas calle, desde 90 mesa 60. j-19

EN CASA FAMILIA ARRIENDO piezas con pensión y pensión de mesa sola. Eleuterio Ramírez 1041. 4014-J-25

EN CASA DE FAMILIA SE DA pensión con y sin pieza, a caballero de respeto. Calle Cóndor 831. J-25

PENSION CON O SIN PIEZA, recibo pasajeros de provincias. Precios módicos. Delicias 2832. J-28

PENSION DE MESA $ 60 Y REparto a domicilio $ 50. Eleuterio Ramírez 1257. 3865-J-19

INSTRUCCION

BERLITZ SCHOOL OF LANGUAges, Ahumada 35, única autorizada para usar este nombre en Chile (no tiene sucursal en Santiago). Aprendizaje rápido de idiomas, sistemas modernos y muy prácticos. Tiene secciones anexas para el estudio de contabilidad, taquigrafía, sistema unido y Pittman. Trigonometría, (Matemáticas Superiores).

CONTABILIDAD PREPARO UN mes profesor Corona, Bandera 84. Instituto Zanelli. j-21

ENGLISH CATHOLIC SCHOOL.— Lastarria 78. Para niñitos y niñitas. Matrícula abierta para segundo semestre. J-26

EXAMENES UNIVERSITARIOS, numerosos certificados, aprobación Instituto Mercantil, Estado 239. 3980-j-19

ESCUELA NACIONAL DE MASAjistas, fundada en 1914. (Primero y único establecimiento en su clase en Chile, facultado por el Supremo Gobierno). "Masaje Médico", "Belleza" y "Pedicuría". Apresúrese. Enseñanza teórica, práctica, rápida. Profesiones decentes, lucrativas. Concédese diplomas y carnet profesional. Cursos especiales por correspondencia. Pídense prospectos. Director: antiguo profesor Díaz Gascognec, Estado 250. j-24

LICEO CHILENO, PLAZA YUNgay. Humanidades. Exámenes válidos. Preparatorias, kkindergarten, externado, internado. 20-J

SEÑORITAS: CURSOS COMERciales, atendidos por profesoras del Estado. Contabilidad (Comercial, Agrícola o Bancaria), Aritmética Comercial, Castellano, Redacción Mercantil, Francés, Inglés (Alemán o Italiano), Taquigrafía, Escritura máquina, Legislación Comercial, Caligrafía, Moral, enséñase por $ 35 y 20 mensuales, según curso; todos los ramos. Instituto Mercantil. Bandera No. 287 esquina Huérfanos.

MEDICINA

BOTICA BOSTON. — BANDERA 801, esquina San Pablo. J-19

WAMPOLE, FRASCO GRANDE $ 6.90. Urodonal, $ 8.50. J-19

EMULSION 1 LITRO $ 8.50. PULmoserum Bailly $ 5. J-19

ALIMENTO HORLICK 1 LIBRA $ 4.90. Hormotone $ 3.40. J-19

SOLUCION PAUTAUBERGE 5.80. Tricalcina $ 7.80. J-19

NOVARSENOBENZOL "BILLON" serie completa $ 29. J-19

TRICOFERO DE BARRY $ 3.80. Leche almendras Hinds $ 7.80. J-19

POLVOS ORIZA VELOUTE 3.20. Crema Simon 3.80. J-19

PASTILLAS VALDA $ 1.40. BOtica Boston, Bandera 801. J-19

JUVENTUD, NO MAS GONOrreas. Fuera contagios, salud, limpieza. Glóbulos Kadde, 4.40. Daube y Cía., Botica Belga, San Diego 591. A-7.

NERVIOSOS, NEURASTENICOS, cansancio cerebral, impotencia. Su gran remedio "Cerebrol", llegó. Daube y Cía., y Botica Bruxelas. 24-Jul.

"NO MAS TOS" (JARABE), CUra grippe, convulsiva y afecciones de los bronquios y pulmón. 4016-J-21

SORTEOS GRATUITOS, OBJETOS de valor. Botica Porteña. Delicias 867 entre Estado y San Antonio. j-31

MAQUINARIAS E INDUSTRIAS

AUTO-CAMION PASAJEROS, Y otro carga, vende, Chacabuco 63. j-19

CALDEROS UN GRAN SURTIdo verticales, horizontales, realiza, Chacabuco 63. j-19

FONDO PARA JABONERIA DE 1,000 litros, realiza Chacabuco 24. J-28.

MOTOR ELECTRICO A. E. G. 8 caballos, vende, Chacabuco 63. j-19

MOTOR ELECTRICO "SIEMENS Schuckert", de 8 HP., con resistencia de aceite vende Fratelli Castagneto. Delicias esquina San Martín. j-23

MOTOR A GASOLINA EN PERfecto estado vende Fratelli Castagneto. Delicias esquina San Martín. j-23

MAQUINAS TUPI PARA FABRIca socabados, realiza, Chacabuco 63. j-19

RIELES DE 5 A 9 METROS, TIpo ferrocarril, 500 barras compro. Chacabuco 63. j-19

TORNO BRONCERO, GRANDE realiza. Chacabuco 63. j-19

TUBOS DE ACERO PARA CALderos 1 3|4, 2, 2 1|4, 2 1|2, 2 3|4, 3, 4 pulgadas vende, Chacabuco 63. j-19

MUEBLES Y VARIOS

FABRICA DE MUEBLES LA Nacional. Hacemos dormitorios de uno, dos y tres cuerpos, dormitorios dos cuerpos enchapados en roble americano, escritorios de roble americano. Muebles en todos los estilos, precios muy convenientes. Damos facilidades de pago. Purísima 283. j-30

FUNDIDORES!! BUENOS PARA San Felipe necesítase. Tratar: Portales 3184. A. Martinot y C. Delgeon. Casilla 1041. 19-j

NIÑERA NECESITO, FRANKLIN 1028. 191j

POR CAMBIO, VENDO BARATO muebles finos y sólidos, cama y todos útiles de casa. Ver y tratar: 5 de Abril 3754 (barrio Estación) 3903-J-19

VENDO AMOBLADO COJINES 140; alfombrado central 40; escritorio 40; estante libros 50; guardarropas, 40; cómodas 40; dos marquesas nogal matrimonio 80; baño 20; mesa comedor grande 30. Salas 222. 19-J.

OCUPACIONES

ADORNADORAS APTAS Y COMpetentes para sombreros de paja para niños, se necesitan. República 46. J.20

CORTADORES LADRILLO COMposición, necesito Franklin 550. 3893-J-19

COSTURERAS COMPETENTES necesita fábrica ropa blanca, Santo Domingo 1040. 3968-j-20

CARPINTEROS MUEBLISTAS se necesita en San Diego 482, frente Plaza Almagro. j-19

COSTURERAS PARA SOMBREros de paja se necesitan. República 46. J-20

COSTURERAS PARA ROPA blanca, se necesitan. República 46. J-20

ESPAÑOL RECIEN LLEGADO A Santiago, con práctica en tienda, ropa blanca y zapatería, solicita ocupación. J. Laufranco. Correo N.o 7. 3909-J-19

FABRICA DE CALZADO, BUEnos armadores para Plath de señoras, necesita Sotomayor 19.

JOVEN HONORABLE NECESITA ocupación con regular renta. Dirigirse: Casilla 2984. 4003-21-j

MAYORDOMOS COMPETENTES para dirigir trabajos de vía férrea, necesita la Chilian Electric Tramway and Light Company. Presentarse con certificados a la oficina del Ingeniero Jefe de la sección Vía-Permanente, en San Antonio N.o 645, tercer piso, de 11 a 12 de la mañana. J-20

MUEBLISTAS, NECESITA LA Fábrica de Bresciani. Freire 651. j-20

MUEBLISTAS COMPETENTES Y oficiales adelantados que sean mueblistas, necesito, San Francisco 122. 3966-j-19

NECESITO MAESTRO Y OFICIAles mueblistas Arturo Prat 1366. 19-J

NIÑA PARA APRENDIZ PULIdora, necesito: Compañía 1832. 4011-19-J

SE NECESITA UNA BUENA OPEraria en dulces chilenos. Brasil 49. J-21

SEÑORITA HONORABLE SE ofrece para cajera. Bellavista 149 nuevo.

SE OFRECE SEÑORITA HONOrable, de buena presencia, para acompañar señora o señorita. Dirigirse a Diez de Julio 728. 4012-J-20

SE NECESITAN MUEBLISTAS. San Diego 1224. 20-J

TORNERO MECANICO NECESItase, Cienfuegos 51. 4017-J-20

ZAPATEROS NECESITO URGENte. San Pablo 2412. 4018-J-19

PROPUESTAS

DIRECCION DE OBRAS PUBLIcas. — Pídense propuestas públicas para ejecutar las obras de reforzamiento de la fundación del malecón de Taltal. Las propuestas se abrirán el 9 de Agosto próximo, a las 15 y media horas, en la Inspección General de Hidráulica. Los interesados pueden consultar las bases y demás antecedentes en la Inspección nombrada, de las 14 a las 16 horas, y en la Gobernación de Taltal. — Santiago, 30 de Junio de 1920. — El Secretario General. 25-J

DIRECCION DE OBRAS PUBLICAS. — Pídense nuevas propuestas públicas para la construcción de 12 puentes en el camino de Hualañé a Iloca, las que se abrirán el 30 de Julio, a las 15 horas. — Bases y antecedentes pueden consultarse en la Inspección de Puentes y Caminos, donde se abrirán las propuestas. — Santiago, 14 de Julio de 1920. — El Secretario General. 26-j

DIRECCION DE OBRAS PUBLIcas. — Pídense propuestas públicas para la construcción y defensa del terraplén de acceso sur al puente Ñuble en Confluencia, las que se abrirán el 29 de Julio, a las 15 horas. Bases y antecedentes pueden consultarse en la Inspección de Puentes y Caminos, donde se abrirán las propuestas. — Santiago, 14 de Julio de 1920. — El Secretario General. 26-j

DIRECCION DE OBRAS PUBLIcas. — Pídense propuestas públicas para la construcción del alcantarillado del Liceo de Hombres de San Felipe. (Sección Baños), las que se abrirán en la Inspección General de Hidráulica el 28 del presente a las 3 P. M. — Los antecedentes pueden consultarse en dicha Oficina todos los días de 2 a 4. —Santiago, 14 de Julio de 1920. — El Secretario General. 24-j

DIRECCION DE OBRAS PUBLIcas.—Pídense nuevas propuestas públicas para la construcción del puente Río Grande, en el camino de Rere a Talcahuano, las que se abrirán el 3 de Agosto, a las 3 P. M. Bases y antecedentes, pueden consultarse en la Inspección de Puentes y Caminos, donde se abrirán las propuestas. Santiago, 17 de Julio de 1920.—El Secretario General. J-29.

PRESTAMOS DINERO

DINERO SOBRE HIPOTECAS.— Hay listas para colocar en 1.as o 2.as hipotecas las siguientes partidas: $ 2,000, $ 5,000, $ 10,000, $ 15,000, $ 20,000, $ 30,000, $ 40,000 y $ 50,000. — Ramón Guzmán, Huérfanos 1250. J-19

DINERO FACILITO SOBRE HIpoteca, interés 9 o|o anual. Daniel Laurel. Huérfanos 1235. J-30

DINERO CUALQUIER SUMA sobre primeras, segundas hipotecas, interés bajo, negocios rápidos, tiene disponible la oficina del Río, Bandera 552 altos.

$ 2,600 NECESITANSE URGENtes, no me entiendo con comisionistas, sino con particulares. Dirigirse: Casilla 2984. 4002-J-21

PROFESIONES E INDUSTRIAS

ACADEMIA DE CORTE PARA señoritas. Enseñanza rápida, garantida, clases especiales. Matrícula abierta. Confecciónase trajes sastre, fantasía, abrigos. Moldes, Mme. Tiraferri. Agustinas 1057. j-30

CUIDADO ENFERMOS, CURO heridas, masaje, inyecciones, San Francisco 367. 2722-j-30

COMPOSTURAS DE TODA CLAse de máquinas de coser y tejer. Casa Falconi, San Diego 85. J-19

ALCANTARILLADOS, REPARAciones edificios, pinturas. Cochrane 1415,J. T. Recabal. 3970-j-21

LA HIGIENICA VACUUN CLEAner, limpia, lava, guarda toda clase de alfombras, aseos, desinfección, pintura de casas. Huérfanos 655. Maestranza 918. Teléfono 140. Santa Elena. 30-j

ROBERTO SUNDT, DENTISTA.— Moneda 1037. Piorrea (dientes fijos). Trabajos porcelana. Precios módicos. 16-Ag.

THE AMERICAN VACUUN Cleaner, limpia y lava toda clase de alfombras. Purísima 283. Teléfono 2337. j-30

ZAPATERIA RAMON MARchant, Morandé 845. Hace calzado fino sobre medida. 30-J

ZURCIDOS INVISIBLES, ESpecialidad en virar trajes caballeros. Transformaciones. Cóndor 1158. a-13

Mme. TIRAFERRI, CONFECciones trajes sastres, fantasía, tapado. Corta moldes. Enséñase cortes, rápido, garantido. Agustinas 1057 (Altos). 21-j

JUDICIALES

APERTURA DE SUCESION. —LA sucesión de don Edgardo Roger Brieba se encuentra abierta ante el compromisario don Hermán Echeverría Cazotte, Moneda 1148 .20-j

CONCURSO DE HIPOTECARIOS de doña Hortencia Humeres de Pedregal.—Por proveído del Juez Letrado don Alejandro Fuenzalida, se ha ordenado citar a los acreedores e interesados en este concurso, a comparendo para el 20 de Julio corriente a las 3 P. M., para tratar de todo lo concerniente a la marcha del concurso.—El Secretario. 4015-J-19

EXTRACTO. — POR ESCRITURA otorgada hoy ante mí, los señores Roberto Marín Herrmann y Manuel Barahona, ratificaron la Sociedad "Barahona y Marín", que formaron ante mí el 12 de Abril de 1920, estipulando que el socio administrador puede contratar cuentas corrientes, bancarias y girar sobre ellas, aceptar y descontar letras y subscribir pagarées personales o a la orden.—Santiago, Julio 7 de 1920. — Luis Cousiño T., notario. 3828-j-19.

INVENTARIO SOLEMNE. —POR resolución judicial, el día 23 de Julio en curso, a las 3 P. M., procederé a efectuar el inventario solemne de los bienes quedados al fallecimiento de don Juan José Molina Ramos. —Fernando Errázuriz Tagle, notario. 3605-19-J.

INVENTARIO. —EL VEINTIOCHO del presente a las 11 A. M., procederé a la facción de inventario solemne de los bienes quedados al fallecimiento de don Tristán Aguirre C., en la Secretaría del Juzgado de Letras. Se avisa para los efectos legales. —San Bernardo, 12 de Julio de 1920. —Carlos Letelier. 3754-j-23

POSESION EFECTIVA. —A DOÑA Isabel Espoz Gallo (Compañía 1243), se le ha concedido la posesión efectiva de la herencia de doña Ascensión Flores por auto de 10 del actual del señor Juez Letrado don R. Jara Silva, secretaría del señor Alfonso. —Julio 15 de 1920. j-22

POSESION EFECTIVA
Adelina y doña Elena F
a don Marcos, don
Audilia Díaz Fredes
2817), se les ha conc
sión efectiva de al her
Amadora Fredes v. de
fecha de ayer del seño
do don F. Rodríguez
del señor Covarrubias
1920.

POSESION EFECTIVA
Filomena Ladrón de G
Herrera y a sus hijos
no, don Arturo Daniel
Alberto y doña Blanca
Ladrón de Guevara (C
les ha concedido la po
va de la herencia de do
Herrera Fajardo por au
actual del señor Juez L
A. Fuenzalida, secreta
Guzmán. —Julio 15 de 1

POSESION EFECTIVA
María Candia v. de
hijos, doña Julia y doñ
Candia (Porvenir 494)
concedido la posesión
herencia de don Abelard
auto de 3 del actual de
Letrado don A. Fuenza
ría del señor Guzmán
1920.

POSESION EFECTIVA
dinario Eclesiástico de
le ha concedido la pose
de la herencia de don
rán por auto de 6 del a
ñor Juez Letrado don R
secretaría del señor Al
14 de 1920.

POSESION EFECTIVA
Antonio y doña Fancisc
lina, (Irarrázaval 707)
concedido la posesión
la herencia de doña
lina v. de Fran por au
actual del señor juez
A. Fuenzalida, secretar
Guzmán, Julio 12 de 19

POSESION EFECTIVA
Jorge O. Mac Clure Be
resa Mac Clure de B
Adriana Mac Clure de
don Eduardo Mac Clur
llota) se les ha conced
sión efectiva de la her
Alfredo Mac Clure Bes
7 del actual, del señor
don R. Jara Silva, secre
ñor Alfonso, Julio 1
—J-20.

POSESION EFECTIVA
Juana Declara v. de C
hijos don Antonio, doñ
don José, don Julio y d
Calles Declara (Compañ
les ha concedido la po
tiva de la herencia de
Calles Pujol por auto de
último, del señor juez
A. Fuenzalida, secretar
Guzmán, Julio 12 de 19

POSESION EFECTIVA
Evaristo T. Rivera y
don Alfredo, don Oscar
don Alberto, don Artur
ra, doña Julia, doña A
Clemencia y doña E
Olavarría (Av. España
ha concedido la pose
de la herencia de doñ
Olavarría, por auto de
del señor juez letrado
zalida, secretaría de
mán, Julio 12 de 1920.

POSESION EFECTIVA
Ester Toro de Saavedra
Raquel Toro de Gómez
se les ha concedido la
tiva de la herencia de
Arriagada de Toro por
actual, del señor juez
Felipe S. Urzúa, secreta
Darrigrandi, Julio 12 de

POSESION EFECTIVA
Lindor, don Abel y doña
pez Sánchez (Ecuador
concedido la posesión e
herencia de don Marti
rra, por auto fecha de
ñor juez letrado, don F
R., secretaría del señ
bias, Julio 13 de 1920

POSESION EFECTIVA
Herminia Giagnoni v. d
a sus hijos doña Yola
lo y doña Andreina Rob
(Bascuñan 187), se le h
la posesión efectiva de
de don Enrique Robba
auto de 9 del actual, de
letrado, don Felipe S. U
taría del señor Darrigra
de 1920.

POSESION EFECTIVA
Débora Mardónes v. de
a su hijo don Arturo de
dónes (Catedral 1279), se
cedido la posesión efect
rencia de don Arturo de
rrea, por auto de 5 de
señor juez letrado, don
lida, secretaría del señ
Julio 13 de 1920.

POSESION EFECTIVA
María Isabel Stevenson
y a sus hijos don C
Paulino, don Jorge José
Dolores y don Higinio
Eduardo Otero Steven
nas 927), se les ha con
sesión efectiva de la her
Higinio Otero Iglesias
24 de Julio último d
letrado, don Felipe S.
taría del señor Guzm
de 1920.

BOMBAS

3.a CIA. DE BOMBE
ro y Abasolo". — Cítase
pañía a reunión ordina
Martes 20 del actual
P. M. Balance de te
misión de voluntarios
teniente 2.o, y elecció
hubiere lugar. — El Se

4.emé COMPAGNIE
piers. "Pompe Franc
nión Générale pour M
a 6 1|2 heures du soir
Réglament Général
Le Secrétaire.

4.emé COMPAGNIE
piers. "Pompe Fran
nion du Conseil d'Adm
pour Mardi 20 ct. a 6
soir. — Le Secrétaire

FOLLETIN (13)

ANNUNZIATA

NOVELA ORIGINAL DE M. MARYAN

Con ilustraciones de A. Lozano Sidro

Esta sola palabra, con el acento que la acompañó, bastó para calmar en el acto a la muchacha. Apagóse la expresión de enojo de su mirada, e inclinó la cabeza.

—Tú misma reconoces que se trata de una infeliz insensata —continuó la superiora con firmeza—. Aparte de no ser cristiano, no es justo, ni siquiera lógico, que la detestes por impresiones de las cuales no tiene completa responsabilidad esa mujer. Más vale que la compadezcas y que pienses en lo grande que habrá sido ese dolor cuando ha truncado y obscurecido una existencia y ha transformado en odio hasta la sensación de lástima.

Desde el sitio en que estaban, Annunziata veía las blancas cruces perpetuadoras de aquel dolor y de aquel hundimiento. Poco a poco apaciguóse la rebeldía de su conturbado corazón, y con voz casi tranquila contestó la huérfana al cabo de un momento:

—El apellido que esa señora se niega a dejarme usar, sólo evoca en mi ánimo recuerdos crueles... Nunca trataré de ejercitar los derechos de parentesco que mi apellido me confiere, ni con respecto a esa señora ni con respecto a la familia, que indudablemente se avergonzaría de mí porque soy pobre y porque voy a ganarme la vida sirviendo de institutriz. Queridísima superiora —añadió con acento suplicante—, no imagine usted que es sencillamente el orgullo o el rencor lo que me impulsa a desear seguir usando el otro apellido, el que hasta ahora usé y con el cual usted me conoció.

Sor Serafina reflexionó un instante. Poseía excelente memoria, y recordó sin esfuerzo todo lo que Francisca le había contado acerca de la familia de Arhan, representada hoy exclusivamente por un muchacho soltero.

—Opino como tú —le dijo.— Además, dada la situación en que vas a encontrarte, preferible es pasar inadvertida... Hasta mañana, querida hijita... Después de misa ven a buscarme, y me ocuparé en atender a algunos pormenores necesarios... Y ahora, márchate al lado de la pobre Francisca.

Annunziata besó la mano a sor Serafina, y emprendió lentamente el regreso a la casa de la señora de Arhan. Le parecía como que estaba soñando. Lo rápido de la decisión y lo inmediato y completo del cambio le producían un trastorno en sus ideas. Hubiera dado rienda suelta a sus ideas, a no ser por la tristeza que le producía el tener que alejarse del convento y de la abnegada Francisca.

Anocheció. Annunziata lloró mucho al lado de la anciana y fiel sirvienta. Pero ésta fingió hallarse satisfecha al dulcificar la pesadumbre de su amada niña. Además, procura distraerse atendiendo a los cuidados y a los preparativos materiales del viaje; después de obtener sin esfuerzo el consentimiento de la señora de Arhan para que se ausentase la huérfana, Francisca elige el menos viejo y el menos anticuado de los baúles, y acomoda en él el modesto equipo de su protegida.

El sueño y el silencio reinan ya en la casa; Annunziata, cediendo al irresistible deseo de contemplar por vez postrera el sereno lago, se desliza a través del jardín hasta la esplanada, desde la cual se domina al pueblo. Aún hay luces en las riberas; acá y allá resbalan algunas barcas, y sobre el fondo obscuro de la montaña, Caddenabia resplandece en la otra orilla. La temperatura es deliciosa; la atmósfera está saturada de efluvios de flores; los picachos destacan su negrura en el luminoso horizonte de la noche. Dijérase que aquel paisaje no había sido nunca tan hermoso como en el momento en que Annunziata se dispone a abandonarlo, y dijérase también que mil vínculos, inadvertidos hasta entonces, se dejan sentir de repente y enlazan el corazón de la huérfana a recuerdos cuya amargura se habían desvanecido totalmente, al menos en apariencia. Minutos antes, Annunziata regocijábase de marchar hacia lo desconocido, y ahora de todo cuanto le rodeaba surgían voces familiares y plañideras. ¿Cómo era posible que se hubiese hastiado de este país, no habiendo conocido otro; de este país, en el cual su espíritu se abrió al sentimiento de lo bello, se embriagó de poesía y disfrutó esos misteriosos e inefables consuelos que nos brinda, en nuestras inquietudes y en nuestros disgustos, la paz de un paisaje risueño?... Este sentimiento melancólico se intensifica en tales términos, que Annunziata llega a pensar seriamente en renunciar al viaje. Sabe que puede permanecer en aquel rincón delicioso, y

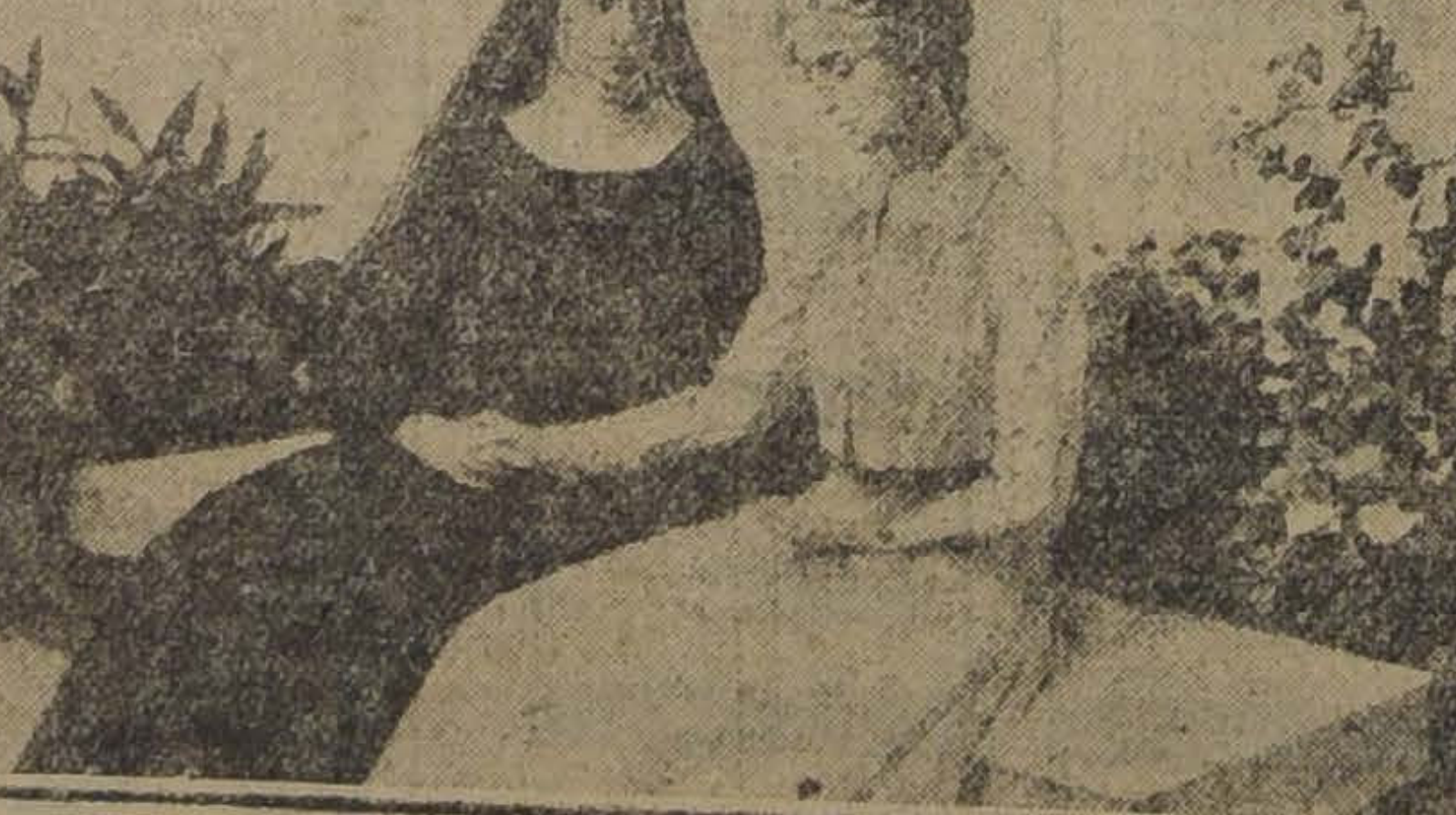

sabe que no estarán nunca cerradas para ella las puertas del convento... Pero su vacilación es muy fugaz... No solamente experimenta la necesidad del cambio de horizontes, sino que comprende que a todo trance le conviene conquistar su independencia. ¡Cuán grato substraerse a la protección de una mujer que la aborrece...! ¡Cuán satisfactorio, aún a costa de trabajos y hasta de sufrimientos, deberlo todo al propio esfuerzo...!

Pero... aún así, titubea; no le arredra la inevitable lucha para ganar el pan de cada día; le arredra, sí, el lanzarse hacia lo desconocido; teme y desea cambiar el rumbo de su existencia, y en el instante de dar realidad a la esperanza y de convertir las ansiedades y amarguras de hoy en recuerdos melancólicos en un ayer, experimenta como un leve desfallecimiento de ánimo... Para contrarrestar aquella flaqueza repite mentalmente las palabras que le dirigió sor Serafina y comprende que estando preparada para trabajar y teniendo que trabajar en fecha más o menos próxima... ¡cuánto antes será mejor!

Ya no vacila. Sin embargo, continúa en la explanada disfrutando con enternecimiento de la tranquilidad de aquella hora... De repente, una barca iluminada se separa de la ribera de Caddenabia, y, en el silencio de la noche, los sonidos de muchas mandolinas y los acentos de voces armoniosas llegan hasta la huérfana. Otras barcas escoltan a la que conduce a los músicos. Reflejos brillantes esmaltan la superficie azul obscura de las aguas. Es la serenata... Poco a poco se aproxima a Bellagio; barcas iluminadas, cada vez más numerosas, acuden a reunirse con la que transporta a la orquesta; luego dobla el cabo, y desde la lejanía, suavizados por la distancia, llegan los blandos ecos de las voces y las notas de las mandolinas que entonan la serenata...

Todo vuelve a quedar tranquilo; una tras otra van apagándose las luces. El lago y las montañas tornan a envolverse en la calma solemne, en la poética soledad de la noche; de la noche, que sólo para hechizo de Annunziata perfila las enhiestas montañas sobre el fondo del firmamento, cuajado de estrellas, y riza con sus auras la superficie del lago, y agita las ramas de los rosales, henchidos de aromas, y enciende en el espacio, como un globo de ópalo luminoso, la luna que derrama claridad azulada... ¡Cuán seductora esa claridad que riela en las ondas del lago y platea la negrura de los valles, y se filtra por los bosquecillos de mirtos y de laureles...! No, no es el mismo paisaje que apareció algunas horas antes, bañado por los esplendorosos rayos

del sol; no, no es el
go que se mostraba
chispas áureas... An
los ojos llenos de lág
manos cruzadas, pie
lla solemne fiesta—
lencio y de paz—se
obsequio, como agasa
ventud palpitante y
entonar también un
fal. Pero, en aquel
reloj de la iglesia de S
desgrana en el aire la
panadas de la media
el acto resuena la es
vento llamando a las
maitines.

Annunziata yergue
mente la cabeza y
en la bóveda celeste
mento narra la glori
El día transmite su
y la noche anuncia a
Las benditas
rezaban allá en el
conventual, eran la
sacerdotis que el
el Creador el homenaje
turaleza en aquella
de dulzura y de sol

XIII

Los momentos que
un viaje transcurren
pidamente. Annunziata
do los últimos cons
riñosos adioses de
que también la h
algunos libros que
compañeros en el
prende a través de
través de la vida
mo de dolor la
la velozmente de
amada, que conside
propio puesto
calor de afecto
arrodillarse en el